

# Guadalcanal *Información*



### DEPORTES

El Ayuntamiento de Guadalcanal lleva a cabo mejoras en la iluminación y ventanas de la Escuela de Música





## Luchando por ella

Cabe preguntarse ¿si no tenemos salud qué importa todo lo demás? Y es así. Vale que tengamos que proponernos metas, que luchar por aquello que deseamos, por ser mejores personas y dar a los nuestros un mejor futuro. Sin embargo, poco se puede conseguir y menos aún disfrutar si lo más importante no lo tenemos, la salud. Asegurar esta es mantener apunto el motor de nuestra vida. Y la mejor manera de hacerlo es luchando por ella. La sanidad es un servicio público que ya quisieran otros en cualquier lugar del mundo. Sin embargo, la palabra público hace que no sintamos el menor aprecio por ella. Y es todo lo contrario. Por ser pública, por ser de todos es que necesita más cuidados. No dejemos que la falacia se imponga. Luchemos por ella, para que ella siga luchando por nosotros.

### ÍNDICE DE CONTENIDOS

Personajes de Guadalcanal.....	3
Actualidad.....	4
En Portada.....	8
Deportes.....	11
Turismo.....	22
El Tiempo.....	23

### TELÉFONOS DE INTERÉS

<b>Casa de la Cultura</b>
954886830
<b>Consultorio Médico</b>
954886540
<b>Farmacia</b>
954886115
<b>Gasolinera</b>
954886246
<b>Guadalinfo</b>
9544886120
<b>Guardia Civil</b>
954886013
<b>Policía Local</b>
647521911
<b>Coche Correos</b>
637168049
<b>SAE</b>
955889576



Organización  
de las Naciones Unidas  
para la Educación,  
la Ciencia y la Cultura



Sierra Norte de Sevilla  
Geoparque  
mundial de  
la UNESCO



Otro guadalcanalense desdichado fue **Francisco Hernández Carrasco**, que partió en **1564** hacia las **Filipinas**, entonces conocidas como **Islas de Poniente**.



## 53. “Francisco Hernández Carrasco”

Esta semana Jesús Rubio nos trae en sus viñetas otro personaje ilustre de Guadalcanal, Francisco Hernández Carrasco, un guadalcanalense que partió hacia Filipinas

## El Ayuntamiento de Guadalcanal lleva a cabo mejoras en iluminación y ventanas en la Escuela de Música Vicente Amigo



### Redacción

Las instituciones son de suma importancia en cualquier localidad, pero para que estas funcionen de la debida manera es necesario que los edificios en los que se asienta disponga de espacios acordes. Es por ello que esta semana se han llevado a cabo trabajos en la Escuela de Música Vicente Amigo para la perfecta adecuación de este centro y para el desarrollo de su importante actividad. En concreto se ha mejorado la iluminación del local de ensayo y se ha procedido a la instalación de nuevas ventanas.



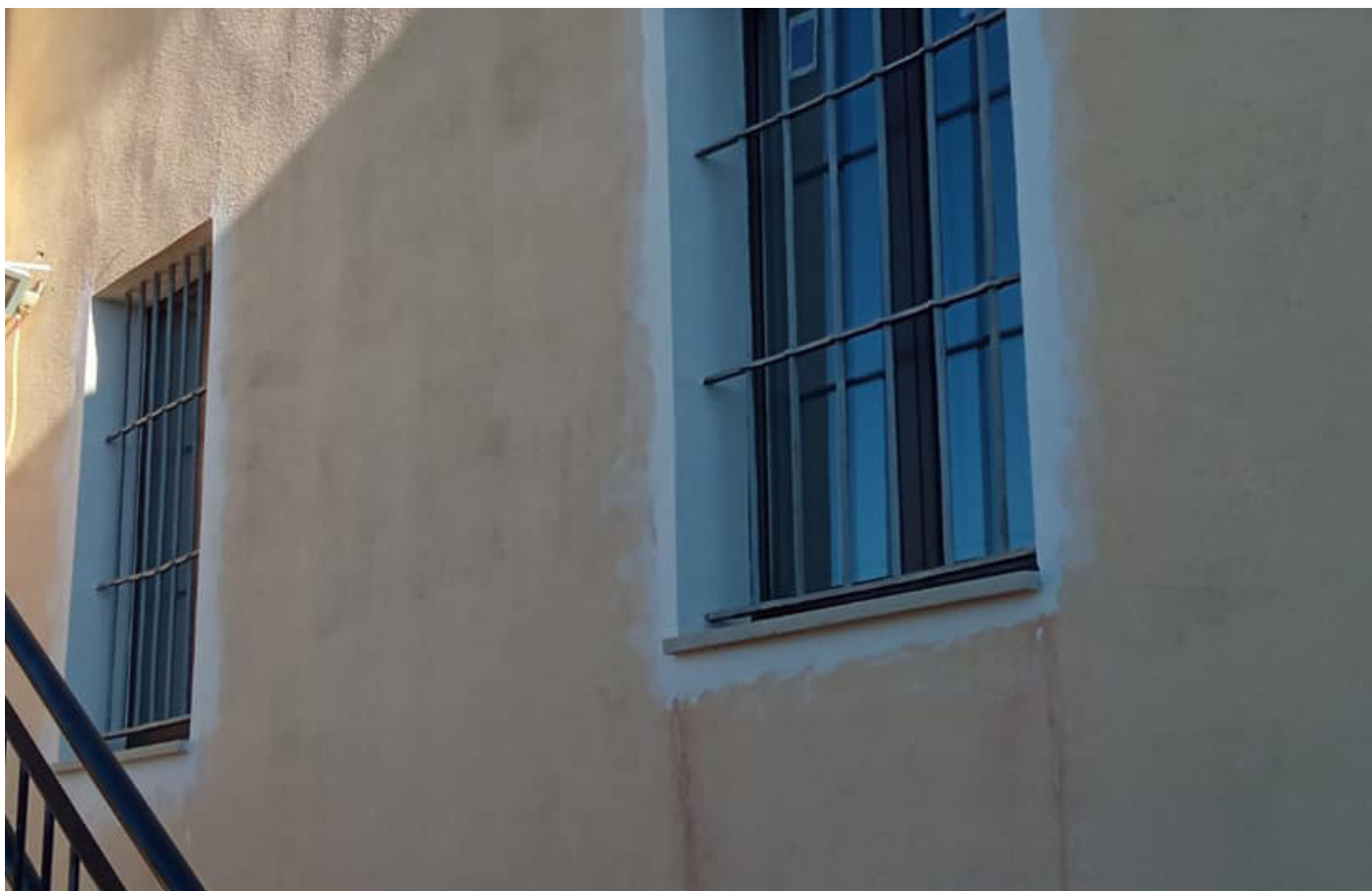



## Llega a su fin la I Campaña para el fomento del consumo local de Guadalcanal



### Redacción

El pasado 15 de diciembre el Ayuntamiento de Guadalcanal ponía en marcha la Campaña para el fomento del consumo local. Una actuación para fomentar el comercio local en el municipio y que redunde en beneficio de todos. A este efecto fueron informados los distintos establecimientos y publicadas las bases reguladoras de esta iniciativa que ha estado rigiendo entre los días 15 de Diciembre de 2021 y el 14 de Enero

de 2022. Un día después se llevaba a cabo el sorteo correspondiente. Para llevar a cabo este sorteo se ha querido servir de los recursos que proporcionan las nuevas tecnologías, y por tanto ha consistido en un sorteo online donde se han incluido los número de las 11300 papeletas repartidas resultando ganadora la papeleta número 1537

Hasta el día 25 de Febrero de 2022 la persona agraciada puede acercarse al Ayuntamiento, po-

nerse en contacto con José Antonio Montero, técnico de turismo, en el número 672 38 90 43 o en el correo turismo@guadalcanal.es para hacer efectivo su premio.

Desde el Ayuntamiento de Guadalcanal han querido agradecer a todos los comercios, establecimientos y servicios locales que han colaborado en este proyecto para el apoyo del comercio local, que, esperan, en próximas ediciones vaya en aumento gracias a la buena acogida que ha tenido.

## Ampliado el plazo de inscripción para la acción formativa de simulación de empresa dentro del Programa SIPE

### Redacción

El Ayuntamiento de Guadalcanal ha informado esta semana que amplía el plazo de inscripción para el Programa de Simulación para Empezar SIPE, hasta el próximo 27 de enero.

Recordamos que nuestra localidad va a poner en marcha una de las 52 acciones del programa SIPE que la Diputación de Sevilla, a través de Prodetur, ha diseñado para la provincia de Sevilla. Esta acción de Simulación para Empezar, está enmarcada en el Programa Operativo de Empleo Juvenil y busca afrontar el reto demográfico entre municipios de menor población.

La simulación empresarial que se va a desarrollar en Guadalcanal tendrá que ver con el sector agroindustrial y tendrá una duración total de 160 horas, que se dividirán en las cien de la propia simulación y las cuarenta y cinco específicas de este sector y quince más de autochoaching.

En total la acción, dirigida a jóvenes de entre 16 y 30 años que no estén trabajando ni estudiando, durará cuatro meses, desarrollándose de lunes a viernes de 09:30 a 13:30

Los alumnos que accedan a este programa obtendrán una beca de 17 euros por día de asistencia. Se seleccionará un máximo de diez alumnos. Recordamos la importancia de estar inscritos en el fichero Garantía Juvenil para acceder al curso.

**UNIÓN EUROPEA**  
Fondo Social Europeo  
Iniciativa de Empleo Juvenil  
El FSE invierte en tu futuro

**ESPAÑA**  
GOBIERNO DE ESPAÑA  
MINISTERIO DE POLÍTICA SOCIAL

**ANDALUCÍA**  
SEVILLA

**GUADALCANAL**

## SIMULACIÓN PARA EMPRENDER SIPE

PROGRAMA OPERATIVO DE EMPLEO JUVENIL  
FONDO SOCIAL EUROPEO

**Formación para el emprendimiento y promoción de la cultura emprendedora**

para afrontar el reto demográfico entre municipios de menor población

**BENEFICIARIOS/AS** ACCIÓN FORMATIVA

- Entre 16 y 30 años y 4 meses
- Que no estén estudiando ni trabajando
- Inscritos en fichero del Sistema Nacional de Garantía Juvenil
- Empadronados en municipios indicados en QR

**Simulación de Empresa 100 h.**  
**Sector Agroindustrial 45 h.**  
**Autochoaching 15 h.**

**GUADALCANAL (Sevilla)**

**DURACIÓN**  
160 horas (40 días)  
100 horas Simulación de Empresa  
60 horas formación específica. Sector Productivo

**HORARIO**  
De lunes a viernes de 9:30 a 13:30 horas  
(4h/día)

**BECA**  
17€  
Por participante y día de asistencia

**MÁS INFORMACIÓN E INSCRIPCIÓN**  
EN LA WEB DE PRODETUR Y EN TU AYUNTAMIENTO

[www.prodetur.es](http://www.prodetur.es)



# Guadalcanal se adhiere a la Plataforma en defensa de la Sanidad Pública



## Redacción

Los Alcaldes de San Nicolás del Puerto, La Puebla de los Infantes, El Pedroso, Guadalcanal, Las Navas de la Concepción y Cazalla de la Sierra han señalado que se unen a la Plataforma en defensa de la Sanidad Pública ya existente con numerosos pueblos de la provincia.

Ante la preocupación del dete-

rioro y reducción de recursos en la atención

primaria en sus pueblos, reivindican un blindaje de este nivel de sanidad fundamental para la salud de las personas que residen en el territorio.

La Atención Primaria es puerta de entrada única en el mundo rural, en este caso, con una población

envejecida demandante de un servicio que poco a poco se va degradando, siendo sostenido por unos profesionales que cada vez están más agotados.

Falta de profesionales, lista de espera para poder ver a su médico, usuarios en la calle sometidos a bajas temperaturas para ser atendidos, etc.





Consideran la necesidad de blindar la atención primaria, siendo habitual que lo primero que se resiente ante una crisis, sea económica o sanitaria, sea esta puerta de entrada al sistema público de salud.

A todo esto, hay que sumarle los déficits ausencia de transporte sanitario dada la dispersión geográfica y baja densidad de población del territorio.

Los alcaldes de estos pueblos siguen luchando por la no discriminación por razón del territorio y en el caso de la salud pública, servicio esencial, aún menos. Se trata, sin duda alguna, de evitar desigualdad en la accesibilidad al servicio más esencial para los ciudadanos.

En estos momentos de crisis y alarma sanitaria, es la Atención Primaria el nivel sanitario más importante para atender a una pobla-

ción que cada vez entiende menos el retroceso de unos servicios en el que siempre tuvieron confianza.

La Diputación de Sevilla ha acogido este lunes la constitución de la plataforma promovida por un total de 89 alcaldes y alcaldesas de la provincia.

Los miembros de la plataforma han aprobado por unanimidad un manifiesto y han abordado las próximas acciones reivindicativas. Así, han anunciado que la plataforma va a solicitar al presidente andaluz, el popular Juanma Moreno, o al consejero de Salud y Familias, el también popular Jesús Aguirre, una reunión “urgente” y han dejado claro que la delegada Territorial de Salud, Regina Serrano, “no es una interlocutora válida”.

La plataforma ha anunciado contactos en los próximos días con diferentes colectivos y entidades para abrir las reivindicaciones de los regidores en materia de sanidad “al mayor número posible de agentes sociales”.

En el manifiesto aprobado, aseguran que no pueden estar “impasibles” ante el “grave deterioro del sistema sanitario público, que se ha acelerado en los últimos meses”. Denuncian las “largas colas en las puertas de los centros de salud, la imposibilidad de acceso a las consultas de atención primaria que está provocando un colapso de las urgencias; los cambios de adscripción hospitalaria que están generando un gran malestar en las localidades afectadas y, en definitiva, el desmantelamiento de servicios y el cierre de plantas



hospitalarias”.

Los regidores y regidoras insisten en que “no se trata de un problema coyuntural o que afecte a un único municipio”, sino de una alerta generalizada en la provincia.

Los representantes municipalistas advierten de que la situación de la atención primaria es “crítica” y establecen a la Junta de Andalucía diez prioridades para hacer frente al colapso sanitario: reforzar inmediatamente las plantillas en los centros de salud, la reapertura de las urgencias que permanecen cerradas (por la reorganización ante la pandemia), un plan de digitalización de la atención primaria, condiciones laborales dignas para fijar a la plantilla sanitaria en el territorio, un plan de inversiones para modernizar las infraestructuras, aumentar las unidades de salud mental, revertir las modificaciones de adscripciones hospitalarias y un gran pacto social y político para la sostenibilidad futura del sistema público de salud con recursos económicos suficientes.





# 4-0 El Guadalcanal no puede con el Campana y se trae otra dolorosa derrota



## Redacción

A pesar de que la igualdad ha sido la nota reinante de los últimos duelos, dar la campanada este domingo se antojaba, cuanto menos, difícil. El Campana llegaba en un muy buen momento, fruto de los últimos resultados cosechados, mientras que el Guadalcanal vivía una situación opuesta. Los nuestros no ganan desde el 20 de noviembre, y hacerlo ante el segundo clasificado, y en su casa, se antojaba verdaderamente difícil. El Guadalcanal, además, llegaba afectado por bajas

importantes y todo sumaba en su contra.

Aún con todo, el conjunto rojiblanco quiso mostrar su mejor cara y acudir al partido creyendo en sus propias posibilidades.

El problema es que el Campana nos bajó demasiado pronto de la nube, ya que a los 15 minutos ya se había adelantado en el marcador. Esta parece ser una de las principales lacras del Guadalcanal esta temporada, está encajando demasiado pronto y le cuesta mucho engancharse a los partidos.

Los rivales, además, saben cómo hacer leña del árbol caído y antes del descanso, el Campana se iba con una ventaja mayor, pues en el 38 hacían el segundo.

La cuesta arriba ya era innegable y a la imperiosa necesidad de reaccionar se unió el mayor acierto campanero que finiquitaba el encuentro en los minutos 60 y 80 para poner el definitivo 4 a 0 en el marcador.

Ahora queda pensar en el importante encuentro de esta semana donde todo puede cambiar.

# Se agrandan las brechas y se forman grupos de supervivencia

## Redacción

El comienzo de la segunda vuelta llega agrandando brechas entre el grupo de cabeza, los perseguidores, los de la zona media y los de abajo del todo. Y eso que quedan dos partidos por disputarse de esta jornada más otro de la anterior. Los Caminantes sigue siendo líder aunque para ello tuvo que emplearse a fondo contra un combativo Villaverde que cerca estuvo de dar la sorpresa. También estuvo cerca el Torre Reina, aunque finalmente el partido cayó del lado del Constantina que sube hasta la cuarta plaza. Se descuelga el Cantillana después de caer en Aznalcóllar, que a su vez se suma a la zona media. Alanís sí que sigue la estela de los dos de arriba y lo hizo tras ganar a un rival directo como el Priorato. Por abajo nada nuevo bajo el sol, el At. Almadén continúa siendo colista tras salir goleado en su propia casa ante el Ventas de las Pajanosas.

## Jornada 16

Aznalcóllar 2-0 Cantillana

Campana 4-0 **Guadalcanal**

Alanís 3-1 Priorato

At. Almadén 0-6 V. de las Pajanosas

Celti Puebla (25/01/22) Burguillos

Los Caminantes 4-2 Villaverde

Constantina 2-1 Torre Reina

Alcolea (26/01/22) Guillena

## Clasificación Jornada 16

		JUGADOS	PUNTOS
1	LOS CAMINANTES	16	36
2	CAMPANA	15	34
3	ALANÍS	16	31
4	CONSTANTINA	16	30
5	ALCOLEA	15	28
6	CANTILLANA	16	28
7	PRIORATO	15	25
8	GUILLENA	15	24
9	VENTAS DE LAS PAJANOSAS	16	23
10	AZNALCÓLLAR	16	20
11	TORRE REINA	16	16
12	<b>GUADALCANAL</b>	16	16
13	BURGUILLOS	15	13
14	VILLAVERDE	16	9
15	CELTI PUEBLA	15	7
16	AT. ALMADÉN	16	5

## Jornada 17

Guillena - Aznalcóllar

Cantillana - Campana

**Guadalcanal** - Alanís

Priorato - At. Almadén

V. de las Pajanosas - Celti Puebla

Burguillos - Los Caminantes

Villaverde - Constantina

Torre Reina - Alcolea

Llega un nuevo derbi. Tal vez no en el mejor momento, aunque, a buen seguro, volverá a ser una fiesta del fútbol. Duelo entre dos equipos muy parecidos pero este año muy distintos. Toca sacar todo el orgullo posible y conseguir una victoria moral más que importante. Del resto de la jornada destaca el Cantillana - Campana.



# Nuestro próximo rival: Alanís, el peor rival en el peor momento



## Redacción

No. Alanís no llega en el mejor momento. No vamos a engañarnos. El Guadalcanal lleva siete jornadas sin ganar un solo partido. Con esta perspectiva, el derbi se antoja, cuanto menos complicado. Pero eso no es todo, para colmo, el eterno rival llega en un momento inmejorable. Terceros en la tabla, en una temporada sensacional para ellos, y con una muy buena racha de resultados, con siete jornadas sin conocer la derrota. Es decir, ellos no pierden desde que nosotros no ganamos.

Dicho esto pudiera parecer que el favoritismo está del lado del CD Alanís. Sin embargo, estamos hablando de un derbi. Y ahí no hay fa-

voritismo que valga. Noventa minutos encumbran a cualquiera, y en El Coso, emulando al inmortal Juanito, pueden ser... *molto longo*.

No. Hablar de favoritismo sería un error. Ya no solo porque este no sea nuestro, sino porque en un partido de estas características es una insolencia. Que uno llega en mejor momento que otro sí, es evidente. Pero que uno sea favorito ante el otro no.

En el caso hipotético que así fuera, tal vez ese favoritismo nos beneficiara, pues nos liberaría de presión y afrontaríamos el derbi más relajados. Además, también podemos acogernos a la estadística y a esos treinta años que hace que nuestro

eterno rival no vence en El Coso. También puede jugar a nuestro favor el hecho de que una de las tres derrotas que ha cosechado este año el Alanís ha sido contra uno de los equipos de abajo, el Celti Puebla. Un campo en el que nosotros goleamos y ellos sucumbieron. Un hecho que demuestra que no hay rival pequeño.

Los Guadalcanal - Alanís no son partidos al uso. El ambiente, nuestra afición va a llevarnos en volandas y va a borrar de un plumazo cualquier diferencia que haya entre ambos equipos. El espectáculo está servido. El espaldarazo de moral que daría ganar el derbi es el gran premio. Salvar el honor el gran objetivo.



# 1-8 Primera y contundente victoria del 2022



## Redacción

Veintiocho días después nuestras chicas volvían a los terrenos de juego. Casi un mes desde su última aparición, en el barrio de Torreblanca y ante el Diablos Rojos. En aquella ocasión nos traímos una derrota que bien podría haber sido un empate. Era pues necesario conseguir una nueva victoria que nos devolviera las alas para continuar luchando por meternos en la siguiente fase. Y esa victoria daría aún más moral si se conseguía en casa del eterno rival, el CD Alanís. Nuestras rivales habían cerrado el año con su primera victoria, y esto nos hacía desconfiar.

No importa la situación en la tabla de cada cual, pues la línea que separa el éxito del fracaso es sumamente estrecha.

Conscientes de ello el equipo de Nica salió a por el partido y a acabar con toda sorpresa desde el primer minuto. Y así, cuando prácticamente no se había disputado nada del encuentro las nuestras se adelantaban con un tanto de Bea Araque.

Aunque la lata ya estaba abierta no era menester confiarse y por eso había que ampliar ventajas y evitar, de esta manera, sustos innecesarios. Alba se ocupó de ello consiguiendo el segundo en el 23. Cuatro más tar-

de Bea Araque volvería a marcar otra vez, y a la fiesta se añadió Sara con el 0-4. La manita, antes del descanso, caería por cuenta de Inés al transformar un penalti. Antes, sin embargo, de irse a vestuarios, el equipo local reduciría diferencias con su único gol en este partido.

Con el encuentro prácticamente solucionado la segunda parte tan solo constató la superioridad del Guadalcanal que marcaría otros tres tantos por mediación de Sara, Eva y Elena, cerrando así el 1-8 final y consiguiendo así la primera victoria del 2022 a la vez que afianzando la cuarta plaza en la tabla.



# La Barrera da la sorpresa de la jornada y se suma a la lucha

### Redacción

Tampoco hay nada nuevo en la clasificación de este grupo 1 de la Segunda Andaluza Femenina en el inicio de la segunda vuelta. El líder, el Ciudad de Alcalá cumplió con el pronóstico y se impuso en Torreblanca al Diablos Rojos por cero a cuatro. También contundente fue la victoria del Nervión, que jugaba en casa ante un equipo claramente inferior como es el Ciudad de Dos Hermanas. El partido Rabesa-At. Central se disputará el día 25 de enero. Y la gran sorpresa la protagonizó La Barrera, que ganó a domicilio al Mosquito por dos a tres.

### Jornada 10

Nervión 5-0 Cdad. Dos Hermanas  
Mosquito 2-3 La Barrera  
Diablos Rojos 0-4 Cdad. Alcalá  
Alanís 1-8 **Guadalcanal**  
Rabesa (25/01/22) At. Central

### Clasificación Jornada 10

		JUGADOS	PUNTOS
1	CIUDAD ALCALÁ	10	30
2	NERVIÓN	10	27
3	DIABLOS ROJOS	10	24
4	<b>GUADALCANAL</b>	10	18
5	MOSQUITO	10	13
6	AT. CENTRAL	8	12
7	LA BARRERA	10	12
8	CIUDAD DOS HERMANAS	10	6
9	ALANÍS	9	2
10	RABESA	9	0

### Jornada 11

At. Central - Nervión  
Cdad. Dos Hermanas - Mosquito  
La Barrera - Diablos Rojos  
Cdad. Alcalá - Alanís  
**Guadalcanal** - Rabesa

Jornada propicia para seguir abriendo brecha. Nos visita el Rabesa, un equipo que aún no ha puntuado en esta temporada.

### Subgrupo 2

#### Jornada 10

Loreto (26/01/22) Nueva Sevilla  
Honeyball 0-1 Écija  
Azahar 3-0 Híspalis

Descansan: Bormujos y Salteras

		JUGADOS	PUNTOS
1	AZAHAR	8	16
2	ÉCIJA	8	16
3	LORETO	7	15
4	HONEYBALL	8	15
5	NUEVA SEVILLA	7	11
6	HÍSPALIS	8	9
7	SALTERAS	7	4
8	BORMUJOS	7	0
9	HUEVAR	RETIRADO	

## Nuestro próximo rival: Rabesa, la cenicienta del grupo visita El Coso



### Redacción

Vuelve el fútbol femenino a El Coso. No lo hacía desde el pasado mes de diciembre, cuando nos visitó el equipo del Mosquito, de Alcalá de Guadaíra. Precisamente de allí, de Alcalá de Guadaíra es el rival que nos visita en esta ocasión, el Rabesa. Con esta visita ya habrán pisado El Coso los tres conjuntos de esta localidad cercana a la capital sevillana. Tres conjuntos muy distintos el uno del otro, pues si el Ciudad de Alcalá, líder indiscutible pasa por la competición arrollando a diestro y siniestro, el Mosquito es un conjunto más terre-

nal y el Rabesa, nuestro rival este domingo, la cenicienta del grupo.

Antes de hablar del equipo en cuestión hemos de hacerlo acerca del club. Y es que el Rabesa es un modesto de nuestro fútbol. Un club humilde que luce cantera allá donde va, y que sabe lo que es sufrir en sus carnes las evidentes diferencias que existen en las distintas competiciones y categorías. Decimos esto porque el equipo femenino del Rabesa es no solo un conjunto poco afortunado, sino también un equipo que ha sufrido numerosas goleadas este año. La más abultada, la de sus

vecinas del Ciudad Alcalá, que le endosaron un duro 26-0. También las nuestras superaron la docena de goles en el partido de la primera vuelta. Un dato este que nos hace sospechar que el partido ante el Rabesa no reviste peligro. Dista mucho este equipo de aquel que hace ocho años finalizó en cuarta posición.

No obstante hay que tener siempre respeto por el rival y en este caso, además mostrar todo el apoyo a un equipo que no está viviendo una temporada plácida. Toda la suerte del mundo a nuestras chicas y toda la admiración para nuestras rivales.



# 1-2 Victoria de campeón para seguir agrandando la leyenda



## Redacción

Hay victorias que llevan consigo la pomposidad de la goleada. Sin embargo hay otras que hablan, y muy bien, de equipo campeón. Una victoria por goleada la puede conseguir prácticamente cualquier equipo en un momento dado. Victorias como la que ha cosechado el Infantil del Guadalcanal este pasado sábado en El Priorato tan solo la consigue un equipo aspirante a coronarse campeón.

Para empezar, visitábamos uno de los campos más complicados de nuestro grupo, el San Isidro de el Priorato. Una de las tres visitas (junto

a las que habrá que rendir al Brenes y al Oduciarosal) más complicadas de nuestro calendario. Todos los partidos que nuestro rival había disputado en su campo se habían saldado con victoria. Todos excepto este, el nuestro. Y es que nuestros chicos no son un equipo cualquiera, son el Guadalcanal, el líder invicto del campeonato que cuenta sus partidos por victoria.

El choque de trenes estaba seruido y fruto de las virtudes de uno y otro pudimos disfrutar de un partido muy igualado. Un partido de tú a tú en el que primeramente golpearon los locales. Era el minuto 41. Aún con

todo el segundo tiempo por delante, el Guadalcanal tenía la difícil empresa de dar la vuelta a un marcador complicado en un terreno de juego difícil. Pero como este equipo tiene madera de campeón logró la hazaña, y en cinco minutos consiguió voltear el resultado. Primeramente por mediación de Luis Javier, y después gracias a Jorge Gallego.

Dos goles que valen oro, que agrandan nuestra ventaja sobre un directo perseguidor y que nos hace sentir cada vez más campeones. Queda mucho camino, pero el viento, ahora más que nunca, sopla a nuestro favor.

# Oduciarosal y Lora aprovechan la ausencia del Brenes

## Redacción

A estas alturas, con la ventaja que atesora el Guadalcanal se puede decir que debajo de nosotros se juega otra liga. Y en esta sigue resistiendo el Priorato, a pesar de su derrota de esta semana. El Brenes disputará su partido ante el Rinconada el próximo 26 de enero. Mientras tanto, su ausencia la han aprovechado el Oduciarosal y el Lora. Ambos escalan en la tabla gracias a sus victorias contra Alcolea y Cantillana respectivamente. No puede ascender, sin embargo, el Esfubasa, que patinó allá donde otros estuvieron apunto de hacerlo, en el campo del Torre Reina. También se frena en seco el Campana, que se encontró con la mejor cara del Alanís y cayó derrotado en nuestro pueblo vecino por dos goles a uno. Más clara fue la victoria del Burguillos en el campo del Villaverde. Y tampoco tuvo grandes problemas el Tocina Los Rosales para imponerse al colista, el Cazalla.

## Clasificación Jornada 14

		JUGADOS	PUNTOS
1	GUADALCANAL	14	42
2	PRIORATO	14	28
3	ODUCIAROSAL	14	27
4	LORA	14	27
5	BRENES	13	25
6	CAMPANA	14	25
7	ALCOLEA	14	22
8	ESFUBASA	14	21
9	BURGUILLOS	14	20
10	CANTILLANA	14	19
11	TOCINA LOS ROSALES	14	18
12	ALANÍS	14	18
13	VILLAVERDE	14	10
14	RINCONADA	13	9
15	TORRE REINA	14	8
16	CAZALLA	14	1

## Jornada 14

Tocina Los Rosales 3-1 Cazalla

Alanís 2-1 Campana

Brenes (26/01/22) Rinconada

Villaverde 2-6 Burguillos

Oduciarosal 6-2 Alcolea

Torre Reina 3-0 Esfubasa

Cantillana 1-2 Lora

Priorato 1-2 **Guadalcanal**

## Jornada 15

Cazalla - Alanís

Campana - Brenes

Rinconada - Villaverde

Burguillos - Oduciarosal

Alcolea - Torre Reina

Esfubasa - Cantillana

Lora - Priorato

**Guadalcanal** - Tocina Los Rosales

Finaliza la primera vuelta y lo hacemos en casa y contra un rival que, a pesar de lo que diga su posición en la tabla, es un hueso duro de roer que no pierde desde el 20 de noviembre. Habrá que estar muy atentos también al resto de encuentros pues entre ellos hay partidos interesantes como el Campana-Brenes o el Lora-Priorato



# Nuestro Próximo rival: Tocina Los Rosales, un hueso duro para acabar la primera vuelta

## Redacción

Finaliza esta semana la primera vuelta de nuestro equipo Infantil. Y aunque lo hayamos dicho en más de una ocasión, no nos cansamos de repetirlo: jamás hubiésemos soñado con estar como estamos y donde estamos. Somos líderes indiscutibles con una buena ventaja sobre nuestros perseguidores, nuestro fútbol enamora y nuestros rivales nos temen. Nadie esperaba una primera temporada así, pero ya que la estamos viviendo hay que disfrutarla. Y para seguir haciéndolo, nada mejor que cerrar con victoria la primera vuelta en nuestro estadio, con nuestra afición.

Nos visita un equipo duro, que nadie se equivoque por la posición que ocupa en la tabla. Y es que el Tocina Los Rosales es un equipo peleón y que nunca da su brazo a torcer. Tendrá, eso sí, que emplearse a fondo si desea sacar (o al menos intentarlo) algo positivo de nuestro feudo.

Su comienzo esta temporada no fue bueno. En las cinco primeras jornadas tan solo consiguió un empate, en su campo, y ante Alanís, un rival del que se esperaba más. Eso sí, lograron los tres primeros puntos en un campo tan complicado como el del Alcolea, y con un incontestable cero a tres.

Desde el 20 de noviembre, cuando cayeron por 4-0 ante el Burguillos, el equipo de Tocina Los Rosales no conoce la derrota. Por el camino han caído conjuntos modestos

como el Torre Reina o, esta pasada semana, el Cazalla. Sin embargo, también ha dado campanazos como la victoria ante el Cantillana o, el más sorprendente, ante el Priorato. A ello hay que unir un empate en casa de otro rival duro como el Campana.

Con esta importante racha es de extrañar la posición que ocupa en la tabla. Claro está que aquel comienzo con todas aquellas derrotas consecutivas les pasó factura.

Ahora visitan El Coso para in-

tentar seguir con esa buena racha de resultados y conseguir mejorar el noveno puesto cosechado el pasado año. No lo tendrán fácil porque enfrente nos tienen a nosotros, al Guadalcanal, al líder, al equipo a batir. Nuestros números son muy superiores, aunque, como decimos siempre, la confianza puede ser nuestro peor aliado. Al igual que ha ocurrido en los últimos partidos, el rival no nos lo pondrá fácil, juegan con la ilusión de ganar al mejor. Mucho ojo y mucha cabeza.



## Victorias de Prebenjamines y Alevines en su visita a San Nicolás del Puerto

### Redacción

Después del parón navideño regresó la liga de fútbol base para nuestros pequeños. Tal y como informamos la pasada semana, tocaba rendir visita al pueblo de San Nicolás, donde hacía ya bastantes años que no viajábamos. Jugaban nuestros Prebenjamines y Alevines, ya que nuestro rival no ha inscrito equipo benjamín. Ambos equipos llegaban con pleno de victorias (dos de dos) y se fueron de San Nicolás continuando su pleno. Los más pequeños se impusieron al conjunto local por 4 a 7, mientras que los Alevines ganaron por 3 a 5.

### Próxima jornada

Esta semana vuelve el fútbol menudo a El Coso con la visita del siempre combativo Cazalla.





<b>Jornada 1</b>	<b>Jornada 2</b>
LAS NAVAS - GUADALCANAL (10-12-2021)	GUADALCANAL - EL PEDROSO(18-12-2021)
Prebenjamines 0-18 Benjamines 0-12 Alevines 3-16	Benjamines 6-1 Alevines 5-4
<b>Jornada 3</b>	<b>Jornada 4</b>
SAN NICOLÁS - GUADALCANAL (15-01-2022)	GUADALCANAL - CAZALLA (22-01-2022)
Prebenjamines 4-7 Alevines 3-5	Prebenjamines Benjamines Alevines
<b>Jornada 5</b>	<b>Jornada 6</b>
CONSTANTINA - GUADALCANAL (29-01-2022)	GUADALCANAL - LA PUEBLA (5-2-2022)
Prebenjamines Benjamines Alevines	Prebenjamines Benjamines
<b>Jornada 7</b>	<b>Jornada 8</b>
GUADALCANAL- ALCOLEA/ALANÍS (12-2-2022)	GUADALCANAL - LAS NAVAS (19-2-2022)
Benjamines Alevines	Prebenjamines Benjamines Alevines
<b>Jornada 9</b>	<b>Jornada 10</b>
EL PEDROSO - GUADALCANAL (5-3-2022)	GUADALCANAL - SAN NICOLÁS (12-3-2022)
Prebenjamines Benjamines Alevines	Prebenjamines Alevines
<b>Jornada 11</b>	<b>Jornada 12</b>
CAZALLA - GUADALCANAL (19-3-2022)	GUADALCANAL - CONSTANTINA (2-4-2022)
Prebenjamines Benjamines Alevines	Prebenjamines Benjamines Alevines
<b>Jornada 13</b>	<b>Jornada 14</b>
LA PUEBLA - GUADALCANAL (9-4-2022)	ALCOLEA/ALANÍS - GUADALCANAL (30-4-2022)
Prebenjamines Benjamines	Benjamines Alevines

## El Ayuntamiento organiza este fin de semana dos actividades turísticas en la localidad



### Redacción

De sobra es conocido nuestro rico patrimonio paisajístico. No en vano Guadalcanal forma parte del Parque Natural Sierra Norte de Sevilla. Pasear por sus senderos es toda una experiencia, y consciente de ello, el Ayuntamiento de Guadalcanal ha diseñado dos actividades turísticas para este fin de semana.

La primera de estas rutas tendrá como destino la emblemática ermita de San Benito. Un edificio cargado de historia que incluso contó con su propia romería en los años veinte

del pasado siglo. No solo la visita a este templo será la protagonista de este sábado, sino que la actividad girará en torno a algo tan nuestro como es el aceite de oliva. Para ilustrar los orígenes de este importante elemento en nuestra gastronomía y parte importante de la economía de este pueblo, se contará con la colaboración de la Cooperativa Olivarera San Sebastián de nuestra localidad, así como con la presencia de Rafael Rodríguez, también conocido como Pileta.

La ruta, de unos seis kilómetros

y dificultad baja, partirá de la Iglesia de Santa Ana a las 10 de la mañana.

Por su parte, el domingo el turno es para la ruta de Los Molinos-Cordel de los caleros. Una actividad que contará con la colaboración de Juan Parra y la Asociación de Senderistas Buen Camino de Guadalcanal. Con una dificultad baja-media, esta ruta constará de 12 kilómetros y partirá desde la Plaza de España a las diez de la mañana. La inscripción es gratuita y puede hacerse en el teléfono 672 38 90 43 (José Antonio) o en el mail [turismo@guadalcanal.es](mailto:turismo@guadalcanal.es)



lun. 17		mar. 18				mié. 19		jue. 20		vie. 21	sáb. 22	dom. 23
12-18 h	18-24 h	00-06 h	06-12 h	12-18 h	18-24 h	00-12 h	12-24 h	00-12 h	12-24 h			
7°C	5°C	3°C	11°C	8°C	6°C							
Probabilidad de precipitación												
0%	0%	0%	0%	0%	0%	0%	0%	0%	0%	10%	20%	25%
Cota de nieve a nivel de provincia (m)												
Temperatura mínima y máxima (°C)												
2 / 14		2 / 14				3 / 14		2 / 14		1 / 12	3 / 12	4 / 14
Dirección y velocidad del viento (km/h)												
C	SE	E	SE	C	NE	NE	N	NE	NE	NE	SE	E
0	10	10	10	0	10	10	10	15	15	10	20	10
Indice ultravioleta máximo												
2		2				2		2		2		
Avisos. Sierra norte de Sevilla												

## El tiempo en Guadalcanal

Cruzamos el meridiano de este primer mes del año y no podemos hablar de grandes novedades en lo que respecta al tiempo. Tan solo puede hablarse de invierno suave. Y todo gracias al influjo de un anticiclón en el norte de la península que está impidiendo la llegada de varias borrascas que amenazan con visitarnos. Así las cosas durante toda esta semana vamos a disfrutar de días plácidos, con temperaturas máximas de hasta catorce grados que recuerdan más al otoño que al invierno. Las noches, en cambio sí que serán frías, y más de cara al fin de semana cuando el termómetro llegará a cero grados. En cuanto a las precipitaciones, de momento, nada de nada.



## La frase de la semana

*“Si en enero canta el grillo, en agosto, poco trigoillo”*

## Suspendida la Ruta de la tapa que habría de haberse celebrado este próximo fin de semana

### Redacción

Esta semana tendríamos que estar hablando de la previa de la que iba a ser la quinta edición de nuestra Ruta de la Tapa. No obstante, esta ha sido suspendida por la decisión de la mayoría de los establecimientos participantes en la misma. El Ayuntamiento de Guadalcanal ha lamentado esta decisión sobre todo, aseguran, “después del trabajo y las gestiones realizadas para la misma”. Asimismo, han señalado que se mantienen las rutas programadas para este fin de semana y de las que ya hemos hablado en páginas interiores.

