

Guadalcanal *Información*



Comienza un nuevo curso escolar en Guadalcanal

ACTUALIDAD

Guadalcanal cerró el ejercicio 2020 con deuda cero



Pag. 5

Déjate enamorar



Guadalcanal



La vuelta al cole

Un año ha pasado desde que nos enfrentamos a una situación, en otros tiempos ilusionante, y entonces dramática. Teníamos que llevar a nuestros hijos al colegio... en mitad de una pandemia. Mucho fue lo que temimos... pero también lo que aprendimos. En este largo año hemos aprendido que es posible acudir a clase en mitad de una pandemia gracias a las medidas que en su día se diseñaron. Ellos, los niños y niñas de Guadalcanal nos enseñaron que todo es posible si se cumplen las normas, aunque para ello haya que llevar mascarilla durante cinco horas seguidas. Tenemos mucho que aprender de ellos. Hoy el protocolo se ve normal y necesario. Un nuevo curso ha comenzado. Septiembre marca su ritmo. Sigamos aprendiendo... todos.

ÍNDICE DE CONTENIDOS

| | |
|--------------------------------|----|
| Actualidad..... | 3 |
| Personajes de Guadalcanal..... | 12 |
| En Portada..... | 13 |
| Deportes..... | 16 |
| El Tiempo..... | 19 |

TELÉFONOS DE INTERÉS

| |
|---------------------------|
| Casa de la Cultura |
| 954886830 |
| Consultorio Médico |
| 954886540 |
| Farmacia |
| 954886115 |
| Gasolinera |
| 954886246 |
| Guadalinfo |
| 9544886120 |
| Guardia Civil |
| 954886013 |
| Policía Local |
| 647521911 |
| Coche Correos |
| 637168049 |
| SAE |
| 955889576 |



Organización
de las Naciones Unidas
para la Educación,
la Ciencia y la Cultura



Sierra Norte de Sevilla
Geoparque
mundial de
la UNESCO

Abiertas las inscripciones para las nuevas clases de inglés de la academia 2G



INSCRIPCIONES:
664 49 88 19

Colabora: 

CLASES DE INGLÉS

PRESENCIAL - ONLINE

2G
English Academy

administracion@2genglishacademy.com

Redacción

Ahora que empieza el curso escolar comienza también el desarrollo de materias paralelas, y una de ellas, y de vital importancia, es el inglés.

Como cada año, el Ayuntamiento de Guadalcanal colabora con las clases de inglés que se ofrecen de forma paralela y alternativa a las que los chicos y chicas reciben en colegio e instituto. Unas clases que, en esta ocasión, imparte la academia 2G

English Academy.

Conocida de años anteriores, esta academia ofrece clases de inglés para todos. Desde niños hasta adultos. Asimismo, es posible obtener el B1 y B2 de inglés con certificaciones Trinity-Aptis. Y este año, como gran novedad existe tanto la modalidad presencial como la online. Todo ello, para poner más fácil el aprendizaje de este idioma tan importante hoy día como es el inglés. Una enseñan-

za que además cuenta con atención personalizada, con calidad técnica y humana. Una enseñanza, además, que cuenta con profesores nativos y que tiene un enfoque comunicativo y que pretende formar al alumno para que la aprenda y sea capaz de comunicarse con ella.

En estos momentos se encuentra abierto el plazo de matriculación. Para más información pueden dirigirse al teléfono 664 498 819

El Ayuntamiento muestra su malestar con los nuevos horarios de autobús impuestos por Monbus



Redacción

La empresa concesionaria de la línea de autobús Guadalcanal-Sevilla ha dado a conocer los nuevos horarios que entran en vigor a partir de hoy lunes 20 de septiembre. Nada más conocerse los cambios que estos horarios conllevan el Ayuntamiento de Guadalcanal, con su Alcalde, Manuel Casaus a la cabeza, mostró su disconformidad con los mismos mediante un comunicado que hacía público este mismo sábado.

En dicho comunicado, el consistorio lamenta que “nuestra localidad vuelve a sufrir recortes en los servicios de transportes” y que después de reuniones, llamadas y promesas sobre la mesa de la empresa

adjudicatoria y la Junta de Andalucía de que se iba a restablecer el servicio tal y como lo conocimos antes de la pandemia, “nos llevamos la desagradable sorpresa”. A su vez, el Ayuntamiento se queja de no haber sido informado por la empresa, sino a través de un anuncio.

Este nuevo recorte, argumenta el consistorio, nos deja “totalmente aislados y con un mínimo y pésimo servicio de lunes a viernes que no resuelve que nuestros vecinos hagan sus gestiones, tanto médicas como de cualquier otra índole en Sevilla”.

La indignación, señalan, es aún mayor, “ante el agravio al que nos vemos condenados por no ofrecernos unos servicios de transportes

dignos y que la Junta de Andalucía permita que la empresa de autobuses nos deje abandonados al no poder desplazarnos con las mismas garantías que cualquier otro ciudadano y no tener explicación que la localidad vecina de Alanís disfrute de más servicios que nosotros, teniendo menos habitantes que Guadalcanal y 11 kilómetros de excelente carretera”.

Por todo ello, el Ayuntamiento de Guadalcanal ha comunicado que van seguir luchando contra esta injusticia y piden la máxima colaboración en cuantas acciones llevan a cabo “para que las administraciones entiendan, que nos somos números, ni ciudadanos de tercera, somos vecinos con necesidades”.

Guadalcanal cerró el ejercicio 2020 con deuda cero



Redacción

El Ministerio de Hacienda ha hecho públicas las deudas de las entidades locales al cierre del ejercicio anterior, o lo que es lo mismo, a fecha de 31 de diciembre de 2020. En dicha publicación nos encontramos con la grata nueva de que nuestro Ayuntamiento, actualmente, tiene deuda 0. Se trata sin duda de una magnífica noticia que cobra mayor importancia aún si analizamos la deuda que existía en

los años anteriores. Así, el ejercicio 2016 se cerraba con una deuda total de 723.000 euros. Esta lograba bajarse el año siguiente en 129.000 euros para situarse en 594.000. Menos acusado, aunque no por ello menos importante fue la bajada en 2018, donde la deuda se situó en 485.000 euros.

Más significativa fue la bajada del año 2019. Al cierre del mismo, la deuda se situaba en 25.000 euros. Y finalmente en este 2020 po-

nemos el casillero de nuestra deuda a cero.

Esta reducción puede tener muchas lecturas, pero de entre todas nos quedamos con el compromiso que adoptó el equipo de gobierno al inicio de su mandato, que era el de la reducción de dicha deuda. Algo que finalmente se ha conseguido y que supone la mejor de las noticias para nuestra economía y un claro síntoma de prosperidad para Guadalcanal en los años venideros.

QUE SUJETAS UNA LATA QUE SE CONVIERTE EN EL RELOJ QUE LLEVAS EN LA MANO CON TA

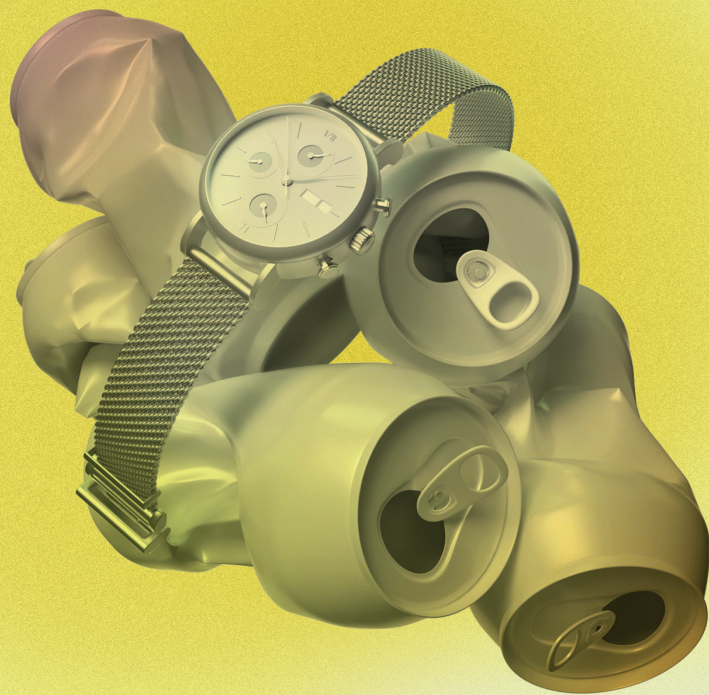

Recicla más. Mejor. Siempre.

En la economía circular, cuando reciclas, haces que los residuos se conviertan en nuevos recursos. Recicla latas, briks y envases de plástico en el contenedor amarillo.



Celebrada la Novena en honor a Ntra. Sra. de Guaditoca, Patrona de Guadalcanal



Redacción

Tal y como marca la tradición, y eso es algo que ninguna pandemia podrá impedir, septiembre ha vuelto a ser el mes de Nuestra Sra. de Guaditoca, Patrona de Guadalcanal. Así, desde el pasado 9 de este mes se ha venido celebrando la Novena en su honor en la Parroquia de Sta. María de la Asunción.

Allí se ha dispuesto de un altar efímero de enorme belleza y durante nueve días fieles y devotos han podido contemplar el sentir y fervor de todo un pueblo hacia su Virgen, nuestra Virgen. La misma que ha permanecido 18 meses en nuestra localidad. La que ha disipado las penas de los guadalcanalenses durante este duro periodo

de tiempo. La que, a pesar de no procesionar como nos hubiera gustado, nos ha cobijado todo este tiempo y que esta semana se despedirá de nosotros para retornar a su ermita.

Antes de que llegue ese momento, Guadalcanal ha podido disfrutar de ella y, como decimos, se ha llevado a cabo una Novena muy especial, con la presencia de tres párrocos de distintas localidades de la provincia que nos han acompañado en estos importantes cultos. Así, ha predicado durante los días Primero, Segundo y Tercero D. Pedro Reina Piñero, Párroco de San Antonio Abad de Pruna y Dulce Nombre de Jesús de Algámitas. Los días Cuarto, Quinto y Sexto lo

hizo José Antonio de la Maza Párroco de la Purísima Concepción de Las Navas de la Concepción. Por último, el Séptimo, Octavo y Noveno predicó Ignacio del Rey Molina, Párroco de Ntra. Sra. de la Consolación de Aznalcóllar.

Finalmente, el sábado 18 se celebró la Función Principal de Instituto, donde ocupó la Sagrada Cátedra nuestro párroco D. Gonzalo Salvador Fernández Copete y donde los hermanos y hermanas de la corporación pudieron llevar a cabo la Pública Protestación de Fe y la renovación los juramentos contemplados en la Sagrada Reglas. Dicha función contó también con la participación ineludible del Coro Romero Ntra. Sra. de Guadi-



toca.

Sones Divinos

Precisamente la música ha sido otro de los aspectos destacados de esta novena, ya que ha contado con la diversidad de los dos coros y de particulares que han prestado su voz para engrandecer más aún si cabe este bonito y emotivo culto.

Así, el mencionado Coro de Ntra. Sra. de Guaditoca participó en la Función Principal de Instituto y lo hizo también durante los días Primero, Tercero y Séptimo. Por su parte, el Coro Sacramental Stmo. Cristo de las Aguas lo hizo el Cuarto. Gema García, Puri Muñoz y Loli Llanos cantaron las misas de los días Segundo y Sexto, mientras que Cristina Gallego lo hizo el Noveno. Por último Juan Espino y Miguel Ángel León, acompañados de Gema García cantaron la misa del Octavo día.

Reconocimientos

Por otra parte, coincidiendo con las Fiestas Patronales, la Hermandad de Ntra. Sra. de Guaditoca tuvo a bien realizar dos reconocimientos en el seno de la Parroquia de Santa María de la Asunción. Así, en la

mañana del sábado 11 de septiembre se rindió homenaje y se hizo entrega de un recuerdo conmemorativo a todos los niños y niñas que este año han recibido por primera vez la Sagrada Comunión. Por su parte, en la mañana del domingo 12 de septiembre se llevó a cabo el pertinente homenaje y la entrega de un recuerdo conmemorativo a todos los matrimonios de Guadalcanal que este año 2021 cumplen sus bodas de plata y de oro.

Por otra parte, en la noche del jueves, 16 de Septiembre de 2021, coincidiendo con el octavo día de

la Solemne Novena la hermandad se ratificó públicamente el acuerdo alcanzado el pasado 24 de Enero de 2021 en Cabildo de Oficiales de la Junta de Gobierno, por el cual se nombró de nuevo a D. Miguel Ángel León Morán como vestidor de la Virgen y del Bendito Niño Bellotero, y se amplió el grupo de camareras con el nombramiento de Dña. María del Rosario Gordón Romero, que ocupará el cargo de camarera de sendas prendas del ajuar de Nuestra Señora de Guaditoca. A ambos se les hizo entrega del acta de dicho acuerdo.



La Hermandad comunica que habrá traslado pero no Romería



Redacción

Como hemos señalado, la Virgen de Guadaluca, Patrona de Guadalcanal, ha permanecido en la localidad durante 18 meses. El pasado mes de septiembre, una vez aceptada la petición por parte del Arzobispado de Sevilla, nuestra Patrona se quedaba de manera excepcional y motivada por la situación sanitaria en la Parroquia de Sta. María de la Asunción.

Finalmente, año y medio después, este próximo sábado la Virgen volverá a su ermita. Así lo hacía saber la propia Hermandad en

un comunicado en el que explica cómo va a llevar a cabo ese traslado.

Para empezar, tal y como marcan sus reglas, la Virgen será trasladada desde la Iglesia de Sta. María de la Asunción hasta la Capilla del Espíritu Santo. No será, sin embargo, en paso de procesión, tal y como solía hacerse, sino en su templete de plata.

Ya el sábado, a las 6 y media de la mañana se realizará Santa Misa en la mencionada capilla, tras lo cual hará su tradicional peregrinaje hasta su santuario parando en las

distintas cruces a rezar. Una vez en su ermita los actos concluirán con el canto de su salve.

En dicho comunicado la Hermandad asegura que el formato tradicional de Romería queda suspendido, por lo que el acto va a consistir en el traslado que marcan sus reglas. Asimismo, piden a los asistentes a dicho traslado que respeten las medidas sanitarias y de seguridad, evitando aglomeraciones, y desistiendo de acampar y organizar comidas en los alrededores de la ermita como se suele hacer en cada romería.

QUE GUARDAS DENTRO DE UNA CAJA QUE SE CONVIERTE EN LAS PÁGINAS DE UN LIBRO



Recicla más. Mejor. Siempre.

En la economía circular, cuando reciclas, haces que los residuos se conviertan en nuevos recursos. Recicla envases de cartón y papel en el contenedor azul.



Redacción

Todos los municipios de las ocho provincias de Andalucía han pasado a nivel 1 de alerta sanitaria por Covid-19 desde las 00,00 horas de este jueves 16 de septiembre.

Así lo acordaron los comités territoriales de Alerta de Salud Pública de Alto Impacto en las reuniones telemáticas celebradas este miércoles, que han establecido las medidas vigentes por municipios durante los próximos siete días.

Tras la reunión este martes 14 de septiembre del Comité Regional de Alto Impacto en Salud Pública, conocido como Comité de Expertos, se ha ampliado al 100% los aforos en teatros, cines, auditorios y conciertos en nivel 1 con la mayor distancia interpersonal posible y las condiciones higiénico-sanitarias.

Ocio nocturno

En relación con los establecimientos de ocio nocturno, se iguala el número de comensales en mesas en el interior tanto en nivel 2 como en nivel 1, pasando de seis a ocho comensales. Así, quedarían igual que en restauración para ambos niveles. Se elimina en nivel 2 de alerta las medidas para el cierre nocturno de las playas.

Culto religioso

En cuanto al culto religioso en interiores y exteriores: se amplían los aforos al 100% en los lugares de culto, manteniendo la mayor distancia interpersonal posible, en el nivel 1 de alerta con las condiciones higiénico-sanitarias recomendadas.

Universidades

En relación con las universidades, tanto las públicas como las privadas podrán continuar desarro-

Toda Andalucía pasa al Nivel 1 de Alerta Sanitaria

llando su actividad de forma presencial. En cualquier caso, deben adoptar las medidas organizativas y preventivas indicadas por la autoridad sanitaria. En este sentido, se han actualizado --en coherencia con la actualización aprobada en la Comisión de Salud Pública nacional-- las medidas para este curso 2021/22 con el objetivo de permitir la máxima presencialidad del alumnado (mientras la situación epidemiológica lo permita).

Establecimientos infantiles

En relación con los establecimientos recreativos infantiles, en nivel 1 se permite la permanencia de dos grupos de usuarios simultáneamente, siempre que no coincidan en el mismo espacio de juego del establecimiento. Por ejemplo, se permitirá un grupo merendando y otro en el 'play-room'. Se amplía el aforo al 100% en espacios al aire libre y al 75% en espacios cerrados en nivel 1 de alerta. En nivel 2 de alerta se ampliaría al 60% al aire libre y al 50% en interiores.

Instalaciones deportivas

En las instalaciones deportivas, se permite en nivel 1 de alerta el 100% de aforo para la práctica físico-deportiva en espacios e instalaciones deportivas convencionales al aire libre. Se mantiene el 75%

para interiores. Se eleva el límite de finalización de pruebas y eventos deportivos no convencionales hasta las 01,00 horas.

En los establecimientos de actividades zoológicas, botánicas y geológicas (incluidos acuarios), en nivel 1 y 2 de alerta se amplía el aforo permitido hasta el 100% cuando se trate de espacios abiertos y a un 75 % cuando sea espacios cerrados.

Locales de juegos

En cuanto a los establecimientos y locales de juegos y apuestas, se iguala el horario de la actividad de restauración que se desarrolle en ellos al resto de la restauración. Se amplía en nivel 1 y 2 de alerta la ocupación de las mesas a ocho personas en interior y diez en exterior.

En cuanto a las pruebas selectivas, se deja sin efectos la obligación de autorización previa de Salud Pública para la realización de pruebas selectivas presenciales de las administraciones públicas de la Junta de Andalucía en niveles de alerta 1 y 2.

Se deja sin efecto el máximo de participantes por sede para pruebas selectivas oficiales desarrolladas en Andalucía en nivel 1 y 2 de alerta. No obstante, se seguirán los Protocolos de medidas preventivas establecidos para estas pruebas selectivas.

La imposición de la alcabala, junto a las críticas a la gestión del presidente de la **Real Audiencia de Quito, Manuel Barros de San Millán**, van a provocar el levantamiento. Barros es detenido por los vecinos de Quito y aunque es liberado.

El virrey **García Hurtado de Mendoza** ordena enviar desde **Lima** una fuerza de arcabuceros. Los manda **Pedro de Arana**. **Pedro de Ortega Valencia** estará en esa expedición.



36. “Ortega, contra los amotinados”

De nuevo nuestro ilustre paisano Pedro de Ortega Valencia ocupa la viñeta de Jesús Rubio. En esta ocasión para hablarnos de un nuevo episodio relacionado con el motín de la alcabala en Quito.

Comienza un nuevo curso escolar en Colegio e Instituto



Redacción

El pasado 10 de septiembre se iniciaba un nuevo curso escolar en el CEIP Ntra. Sra. de Guaditoca y lo hacía con las pilas cargadas. Tal es así que los alumnos de los distintos cursos que integran el centro fueron recibidos por sus maestros entre música y vítores en lo que fue un recibimiento de lo más original.

Ya el lunes 13 el curso se inició en la normalidad más absoluta, llevando a cabo las clases en su horario

normal. El horario que acompañará a los alumnos y alumnas del centro durante todo el año.

Dicho horario sufre el mismo cambio que ya se iniciara el pasado año a causa de la pandemia de coronavirus y que hace que se distingan las entradas de niños y niñas para evitar concentraciones innecesarias. Así, mientras que los alumnos de 3º, 4º, 5º y 6º reciben sus clases de 9h a 14h, los de 1º y 2º lo hacen de 9,10h a 13,55h, y los de Infantil de 9,20 a

13,45. Continúa presente también el mismo protocolo anticovid que el pasado curso, con el uso obligatorio de mascarillas y la imposibilidad de acceder al centro para los progenitores. Eso sí, este año se presenta más halagüeño debido a la experiencia del curso anterior, por lo que la sensación es de mayor seguridad.

De la misma manera el día 15 daban comienzo las clases en el IES Sierra del Agua, también con su preceptivo protocolo anticovid.

El Ayuntamiento incide en la limpieza y desinfección previa y en la pintura de la aulas



Redacción

Cuestión importante también en este inicio de curso es la de la limpieza. Por ello, desde el Ayuntamiento de Guadalcanal se han afanado en la puesta a punto del Colegio y, como cada año, merced del arduo trabajo de las limpiadoras se ha procedido a la limpieza en profundidad de aulas, pasillos y zonas comunes de alumnos y profesores para que todo esté acorde y digno del comienzo de curso. Por otra parte, en este curso se continúa con la limpiadora covid, 4 horas en horario lectivo, sufragado por el Consistorio. Al comienzo de curso, además, ya estaban pintados los pasos de cebra y la desinfección

y limpieza, no sólo de los interiores, sino también de los exteriores. Por parte de los jardineros, los patios han sido preparados, sin pasitos y con los árboles podados.

Pintado de las aulas

De la misma manera, el consistorio ha comunicado que el equipo de gobierno era consciente de la falta que hacía la pintura en las aulas, ya que llevaban muchísimos años la planta alta sin pintarse, porque la baja y los exteriores se pintaron hace unos 4 años. Por eso y junto a otras necesidades de mantenimiento, se preparó un proyecto. “Ante la insistencia del nuevo equipo directivo y el AMPA, no aveniéndose a

esperar el visto bueno, se decidió con recursos propios, pintar 7 aulas”. Un trabajo que está casi terminado ya que comenzó por parte del pintor del Ayuntamiento, Antonio Cárdenas, el pasado viernes 10 y por las tardes. Todo, aseguran desde el consistorio, “para que no quede ninguna duda de que nos importa que nuestros niños estén en un espacio limpio”. Esta acción, en un principio, se va a hacer con fondos propios del Ayuntamiento, en tanto se recibe la resolución de la Diputación de Sevilla, dentro del Plan Contigo, en un proyecto consensuado con el equipo directivo y que asciende a un total de 64.248,21 €.

Entregados de manera gratuita los libros a los alumnos y alumnas de Educación Infantil



Redacción

Y como es habitual en este inicio de curso, el Ayuntamiento de Guadalcanal ha vuelto a llevar a cabo una acción encomiable como es la entrega de los libros a los alumnos de Educación Infantil. Así, el pasado viernes 10 de septiembre se procedió a dicha entrega a los padres, madres o tutores de los niños de 3, 4 y 5 años que integran este ciclo. Una acción que ha supuesto una inversión para el Ayuntamiento de 5100 euros.



La Asociación de Pádel inicia hoy la primera edición de la Liga de Otoño



Redacción

La Asociación de Pádel de Guadalcanal pone en marcha, desde hoy, la 1ª Liga de Otoño. Avalada por el éxito del pasado torneo americano organizado este verano, la asociación se embarca en un nuevo proyecto que ha contado con el apoyo de veinte parejas. Estas se dividirán en dos grupos en los cuales se desarrollará una liguilla, todos contra todos a una vuelta. De cada uno de estos grupos se clasificarán cuatro parejas que accederán directamente a

los cruces. Esta nueva ronda emparejará ya en eliminatorias a las parejas en cuartos de final, semifinales y final.

Dos meses de desarrollo

Tal y como su propio nombre indica, la liga se desarrollará durante los meses otoñales, comenzando hoy día 20 de septiembre y continuando durante los meses de octubre y noviembre, donde tendrá su final. Los partidos se disputarán de lunes a viernes, y se dispondrá de un fin de sema-

na de jornadas rápidas para disputar partidos que por causa de fuerza mayor no hayan podido disputarse.

Ranking

Otra de las grandes novedades con las que cuenta esta liga de otoño que organiza la Asociación de Pádel es que creará un ranking, en función de la posición de cada pareja para realizar dos categorías, o divisiones en posteriores ediciones de esta liga.

GRUPO A

Sergio/Iván
David R./Vicente
Memi/Chepa
Tony/Alfonso
Ale/Jenny
Antonio/Ángel Luis
Alba/Regina
Vicente Rol/Chesco
Antoñín/Coco
Ricardo/Jorge

GRUPO B

Luis/Javier
Uceda/Sergio
José/Ismael
Curro/Fran
Alberto/Dani
Luis/Antonio
Joaqui/Alberto
Montero/Lolo
Rafa V./David P.
Inma/Rafa

QUE SUJETAS UNA LATA QUE SE CONVIERTE EN EL RELOJ QUE LLEVAS EN LA MANO CON LA QUE SUJETAS UNA LATA QUE SE CONVIERTE EN EL RELOJ QUE LLEVAS EN LA MANO CON LA

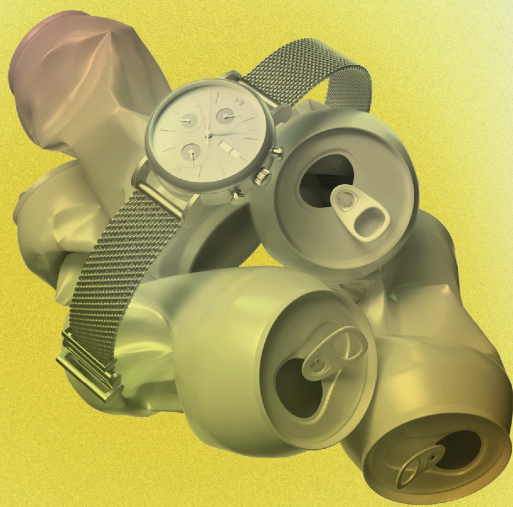

Recicla más.
Mejor.
Siempre.

En la economía circular, cuando reciclas, haces que los residuos se conviertan en nuevos recursos. Recicla latas, briks y envases de plástico en el contenedor amarillo.



Sierra Morena de Sevilla
MANCOMUNIDAD DE MUNICIPIOS



El poder de la colaboración



Nuestro primer partido: El Campana, un lobo con piel de lobo para debutar

Redacción

Comienza una nueva temporada para nuestro equipo senior y lo hace con la máxima ilusión posible. Se sabe que será un año duro, que los más jóvenes tienen que tirar del carro y que ningún rival va a vender barata su piel. Pero también sabemos que el Guadalcanal no se va a dar por vencido. Nunca lo hace. Por eso, estamos seguros, viviremos grandes tardes de gloria, un año más, en este campeonato y, por supuesto, en nuestro campo, El Coso.

Aquí abriremos la liga este domingo y nuestro primer rival será el Campana. Antes de nada hemos de decir que se trata de un rival muy duro. Ciertamente cualquiera te puede complicar la tarde, pero de entre todos ellos uno de los que peor te lo puede poner es este conjunto. Bien es verdad que el pasado curso no tuvo su mejor campaña, aunque acabó en quinta posición. Se trata de un equipo que no está cómodo en esta categoría. De hecho son varios los ascensos que ha logrado en la última década. Eso sí, la Segunda Andaluza parece ser demasiado premio y junto a importantes ascensos cosecha también los sucesivos descensos.

Sea como sea es un equipo peligroso que en los últimos años ha protagonizado bonitos duelos con los nuestros. No hay que olvidar que en la 2019-2020, en su estadio logramos un importante em-



pate a tres en aquel impresionante comienzo de campaña. Luego, en nuestro campo, el resultado fue de dos a dos en otro partido disputado de tú a tú.

El pasado curso, entre retrasos y jornadas aplazadas, el Campana fue, casualmente, el primer equipo que nos visitó. En una noche fría y con la grada vacía ya por las restricciones, los nuestros se im-

pusieron en un gran partido y de forma clara a un conjunto inmerso en plena renovación. La vuelta, sin embargo, aunque fue merecedora del empate a cero cayó del lado local con un solitario gol de falta.

Este año cabe esperar que nos encontremos con otro equipo aguerrido como los que suele presentar el Campana y con un inicio liguero difícil, pero ilusionante.

El análisis de los rivales (III): Los de siempre, eternos compañeros

Redacción

Dedicamos esta última entrega a hablar de los rivales de siempre. Los que nos encontramos temporada tras temporada. Entre ellos está el Priorato, el Cantillana, el Torre Reina, el Campana y, sobre todo, el CD Alanís. Sin nuestro eterno rival nada sería igual.

CD ALANÍS

Sobran las palabras cuando hablamos de nuestro eterno rival. La mayor de las alegrías cuando logramos vencer y la derrota más amarga cuando el resultado es contrario. Algo más que un partido, no importa el estado de forma de cada cual. Ambos conjuntos se crecen en este tipo de partidos. Este año parece que la igualdad se estrecha aún más por lo el choque promete.



PRIORATO

Ya podemos considerarlo un vecino de toda la vida. Se puede hablar de todo en los enfrentamientos con El Priorato. Últimamente lo que cosechamos son buenos resultados en su feudo y sorpresas en el nuestro. Un conjunto del que nunca te puedes fiar.



CANTILLANA

Un gigante venido a menos que lucha por recuperar su lugar. Cada vez más peligrosos, su casa se nos sigue dando bien. El pasado año no nos devolvieron la visita. La afrenta está olvidada. Borrón y cuenta nueva, otro equipo en constante ascensión.



TORRE REINA

Hace unos años todopoderoso, después terrenal. El Torre Reina nunca sabe por donde va a salir, por eso las confianzas han de ser mínimas. Siempre tiene carácter y siempre te puede dar la gran sorpresa. Los duelos con ellos nunca dejan indiferente a nadie.



CAMPANA

A estas alturas es otro vecino más. Siempre peligroso, tras un año de transición se espera del Campana un nuevo zarpazo para lograr un ascenso que tiene entre ceja y ceja. Los enfrentamientos con ellos suelen ser de gran nivel.



El Infantil arrolla al Llerenense y pone ya la mira en su debut liguero



Redacción

El equipo infantil del Guadalcanal ya mira con descaro al inicio ligero, y antes de ello, este sábado, se dio un festín a costa del Llerenense.

El equipo de Fali fue muy superior a un conjunto falto de ritmo y que apenas ofreció resistencia. Tras unos primeros instantes de titubeo, el Guadalcanal puso cerco a la meta visitante y Curro, con una gran internada y metiéndola por el primer palo hizo el primero de la tarde. Con la lata abierta el Guadalcanal se

dedicó a aplastar a su rival y a la salida de un córner Roberto hacía el segundo. Sería el propio Roberto el que desde fuera del área consiguiera el tercero en un balón que no llegó a atajar el meta visitante.

Tras el descanso el rival cambió al equipo por completo, pero ello no mejoró en esencia. Nada más lejos, el Guadalcanal, que rotó constantemente jugadores logró aumentar su ventaja. Así, Roberto consiguió el Hat-Trick, y a punto estuvo hacer poker. El balón, repelido lo aprovechó

Jorge para redondear la goleada. Habría también tiempo para ver el doblete del polifacético Luis Javier, el gol de Jesusma, desde fuera del área, y el golazo de Meji. En un arreón de orgullo el Llerenense conseguiría el tanto del honor.

Al final 9 a 1 para conseguir la segunda victoria en una semana, pues el sábado anterior, el Guadalcanal rindió visita al Llerenense y se trajo la victoria por cero goles a tres, con tantos de Roberto y Jorge Gallego por partida doble.

Nuestros infantiles iniciarán el campeonato en casa ante el Lora la próxima semana



Redacción

El equipo infantil del Guadalcanal iniciará la liga un fin de semana después que el equipo senior, y lo hará en casa, nada menos que ante el Lora. Junto a él tendrá que verse las caras con otros catorce rivales en el Grupo 1 de la Cuarta Andaluza. Rivales de mucha entidad, por cierto, y que no nos pondrán nada fácil el debut. Para empezar, tenemos a un recién descendido que, podemos decir, es el favorito a proclamarse campeón de liga y a conseguir un nuevo ascenso, el Brenes. Un club de entidad que será el coco a batir. Junto a él, otro

que se quedó a las puertas de la gloria en la pasada campaña y que promete ser otro dolor de cabeza, el Villaverde. Mucho cuidado también con el Oduciarosal. El pasado curso ocuparon la tercera posición del grupo y, o mucho cambia la película, o todo hace indicar que optarán también al entorchado. No pudo subir al podio el pasado curso, aunque lo intentará este año el Burguillos. Otro dolor de muelas en cada una de las competiciones en las que participa. En mitad de la tabla la pasada campaña quedó el primer equipo que visitará El Coso, el Lora, y otro que asusta, y

que también sufrimos en carnes en otras categorías, es el Rinconada, que este año recalca en nuestro grupo tras una buena campaña en el grupo 12 el pasado curso. Mas accesibles, aunque nada confiables, parecen el Cantillana y el Priorato, sexto y séptimo del pasado año. Como cenicientas, aunque no por ello con menor peligro, nos encontraremos al Campana y al ESFUBASA de La Rinconada. Por último, debutantes como nosotros estarán el Torre Reina, el Alanís, el Cazalla, el Alcolea y el Tocina-Los Rosales. La semana que viene ofreceremos el calendario.

El Guadalcanal Femenino competirá en el Subgrupo 1 junto a otros nueve equipos



Redacción

La temporada del Guadalcanal CD Femenino también comenzará el fin de semana del 2 y 3 de octubre. Al igual que la temporada anterior, también se competirá en subgrupo, aunque esta vez con la salvedad de que no se jugará liguilla en la segunda fase, sino que los equipos que accedan a la misma, es decir los cinco primeros clasificados, irán directamente al playoff.

Divididos en dos grupos de diez equipos, el Guadalcanal se en-

frentará a siete equipos desconocidos hasta la fecha. Tan solo antes se ha enfrentado al Ciudad Alcalá, el gran triunfador del curso pasado, y a nuestras vecinas de Alanís.

Con respecto a los equipos a los que nos enfrentamos en este año por primera vez destaca sobre todos ellos el Nervión, que lleva sin competir dos temporadas, aunque el último año que lo hizo consiguió un meritorio tercer puesto, justo por detrás de Betis y Sevilla.

Los otros equipos a los que

se enfrentará serán el Mosquito y Rabesa, ambos de Alcalá de Guadaíra; La Barrera, de Mairena del Alcor; el Diablos Rojos y el Atlético Central, ambos de Sevilla; y el Ciudad de Dos Hermanas. Echaremos en falta, aunque agradecemos no encontrarnos con ellas, a las chicas del Honeyball, el Híspalis, el Azahar, o el Écija.

Sea como sea el campeonato promete buenas y grandes sensaciones y tanta emoción como el pasado año.

| lun. 20 | | | mar. 21 | | mié. 22 | | jue. 23 | vie. 24 | sáb. 25 |
|---|---------|---------|---------|---------|---------|---------|---------|---------|---------|
| 06-12 h | 12-18 h | 18-24 h | 00-12 h | 12-24 h | 00-12 h | 12-24 h | | | |
| | | | | | | | | | |
| 28°C | 24°C | 18°C | | | | | | | |
| Probabilidad de precipitación | | | | | | | | | |
| 0% | 0% | 0% | 0% | 5% | 25% | 25% | 25% | 20% | 25% |
| Cota de nieve a nivel de provincia (m) | | | | | | | | | |
| | | | | | | | | | |
| Temperatura mínima y máxima (°C) | | | | | | | | | |
| 14 / 29 | | | 14 / 26 | | 12 / 23 | | 12 / 21 | 11 / 23 | 14 / 25 |
| Dirección y velocidad del viento (km/h) | | | | | | | | | |
| O | N | NE | NE | NE | NE | C | SE | SO | S |
| | | | | | | | | | |
| 10 | 15 | 25 | 25 | 15 | 10 | 0 | 10 | 5 | 10 |
| Índice ultravioleta máximo | | | | | | | | | |
| 6 | | | 6 | | 6 | | 6 | | |
| Avisos. Sierra norte de Sevilla | | | | | | | | | |
| | | | | | | | | | |

El tiempo en Guadalcanal

Este martes diremos adiós al verano de manera oficial, y también en modo meteorológico. Y es que después de un lunes con máxima de 29 grados, el termómetro comenzará una bajada paulatina que desembocará en los 21 del jueves. A esta bajada de máximas acompañará la de mínimas, aunque será algo menos acusada. Eso sí, de cara al fin de semana la tendencia es a ir subiendo, aunque no parece que vaya a situarse de nuevo en los treinta grados.

En cuanto a los cielos, la nota predominante será la nubosidad, y, atentos que estamos en septiembre, esta nubosidad podría derivar en algún chubasco, en especial en las jornadas de miércoles y jueves.



La frase de la semana

“Septiembre, en fin de mes, el frío vuelve otra vez”

VEIASA trasladará una unidad móvil a Guadalcanal el próximo 1 de octubre para la revisión de vehículos y maquinaria agrícola

Redacción

La empresa VEIASA ha dado a conocer que el próximo viernes 1 de octubre pondrá a disposición de Guadalcanal una unidad móvil equipada específicamente para la inspección de tractores agrícolas, maquinaria agrícola autopropulsada, remolques agrícolas y otros vehículos agrícolas especiales, excepto motocultores y maquinas equiparadas.

Dicha unidad permanecerá entre las 09:15 y las 12:00 horas en el recinto ferial de El Coso.



Junta de Andalucía

Teléfono de cita previa:
959 99 99 99
www.itvcita.com



DENTRO DE UNA CAJA QUE SE CONVIERTE EN LAS PÁGINAS DE UN LIBRO QUE GUARDA

Recicla más.
Mejor.
Siempre.

En la economía circular, cuando reciclas, haces que los residuos se conviertan en nuevos recursos. Recicla envases de cartón y papel en el contenedor azul.

Sierra Morena de Sevilla
MANCOMUNIDAD DE MUNICIPIOS

ecoembes
El poder de la colaboración

