

Guadalcanal **I**nformación



Los Alcaldes de la Sierra Morena instan a la Junta a que solucione el problema del transporte público

DEPORTES

El Femenino del Guadalcanal CD se impone en un gran partido al Honeyball sevillano

Página 18



Déjate enamorar



Guadalcanal

OPINIÓN



El consuelo de la magia

Si hay una noche en el año en la que la memoria vuela, esa es, sin duda, la Noche de Reyes. Y no importa si hace un frío moscovita o se nos va la luz. Es tan fácil pintar una sonrisa que hasta la pena se nos olvida. Es tan dulce el caramelo que por momentos espantamos la hiel de los malos momentos. Por eso ahora nos preguntamos ¿quién obrará el milagro ahora? El bicho nos priva de nuevo de un evento. Del que hace al hombre niño y al niño feliz. Este año, el hombre habrá de seguir siendo un soñador, y al niño no le queda más remedio que ser hombre. La lógica y el sentido común se imponen. Es la única forma posible de hacer que algo cambie para que todo siga igual. Eso sí, no debemos de perder la fe en la magia y pensar que este año, nuestro mayor regalo será, volver a ser como éramos. Dejémoslo en sus manos, ellos lo conseguirán.

Índice de contenidos

Actualidad.....	3
En portada.....	12
Deportes.....	14
El Tiempo.....	23

TELÉFONOS DE INTERÉS

Casa de la cultura

954886830

Consultorio médico

954886540

Farmacia

954886115

Gasolinera

954886246

Guadalinfo

954886120

Guardia Civil

954886013

Policía Local

647521911

Coche Correos

637168049

SAE

955889576



Organización
de las Naciones Unidas
para la Educación,
la Ciencia y la Cultura



Sierra Norte de Sevilla
Geoparque
mundial de
la UNESCO

ACTUALIDAD

La Asociación Pro Cabalgata de Reyes Magos anuncia la suspensión de la Cabalgata de 2021



Redacción

La Asociación Pro-Cabalgata de Reyes Magos de Guadalcanal ha hecho público un comunicado esta semana en el que señalan que, debido a las circunstancias se ven obligados a suspender el desfile de la cabalgata de 2021. La razón, como ya todos saben, la pandemia de coronavirus que venimos sufriendo

desde hace varios meses.

No obstante, la asociación ha asegurado que seguirán trabajando para que los Reyes Magos puedan visitar Guadalcanal. Asimismo, aseguran, continúan ideando actividades que repercutan en el bienestar social y en el enriquecimiento cultural de nuestro entorno. Por todo ello han pedido a la población mantener el espíritu

de la ilusión y alentar a nuestras familias, vecinos y conocidos, y cómo no continuar colaborando con las actividades que esta asociación lleva a cabo. Muy pronto todo habrá acabado y gracias a esa ilusión que solicitan desde la asociación todos nuestros sueños se cumplirán. Entre ellos, el de ver a los Reyes Magos, de nuevo, en Guadalcanal.

ACTUALIDAD

Operarios del Ayuntamiento de Guadalcanal proceden a una nueva desinfección en las calles de la localidad



Redacción

La pandemia continúa su curso. Se resiste a abandonarnos y por eso hay que seguir combatiéndola. Así, en la noche del jueves los operarios municipales Rafael y Cristobal procedieron a una nueva desinfección de las calles de nuestro pueblo. Una vez más se aplicó el hipoclorito de sodio con agua por todos los rincones de la localidad, sin importar el grado de accesibilidad y también en lugares de tránsito público como la Plaza de Abastos. Seguimos en la lucha.



ACTUALIDAD

Abierto el plazo para el curso de Fiscalidad aplicada a Autónomos y Pymes, Nivel Avanzado



Redacción

El Ayuntamiento de Guadalcanal ha dado a conocer que se encuentra abierto el plazo de inscripción del curso de Prodetur de Fiscalidad aplicada a Autónomos y Pymes, Nivel Avanzado. Un curso que se desarrollará a distancia durante los días 3, 4, 5, 9, 10, 11, 12, 16, 17 y 18 de noviembre y que cuenta con la colaboración del ayuntamiento. El horario de las clases será de 16:00 a 20:15 y en ellas se dará a conocer la legislación vigente en relación con el sistema tributario español para las PYMES, apli-

cando los procedimientos adecuados en cada situación tributaria. Se impartirán los conocimientos teóricos necesarios, y su aplicación práctica para facilitar la puesta al día a pequeños y medianos empresarios de las obligaciones fiscales correspondientes. Se ofrecerá el uso de la Plataforma Informática de Simulación de Prodetur: Agencia Tributaria Simulada, mediante la cual el alumnado podrá simular el inicio de la actividad comercial y la liquidación y presentación de impuestos a través de la sede electrónica de la Agencia Tributaria.

Este curso va destinado, preferentemente a empresarios y profesionales que, teniendo ya conocimientos, deseen optimizar y sacar mayor partido a sus habilidades personales y de gestión, actualizar conocimientos, modernizar sistemas y afrontar líneas innovadoras de negocio, así como personas desempleadas que necesiten optimizar su capacidad profesional y empleabilidad para su acceso o continuidad en el mercado laboral, y más concretamente en gestión de Fiscalidad Aplicada a Autónomos y Pymes.

ACTUALIDAD

Los vehículos agrícolas podrán pasar la ITV en Guadalcanal el 22 de octubre



Redacción

La empresa Verificaciones Industriales de Andalucía SA (VEIASA) volverá a desplazar su unidad móvil hasta Guadalcanal para llevar a cabo la inspección técnica de vehículos agrícolas como tractores, maquinaria autopropulsada, remolques y otros vehículos especiales a excepción de motocultores y máquinas equipadas.

Esta ITV tendrá lugar en El Coso, concretamente en el recinto ferial el próximo 22 de octubre en horario de

10:15 a 13:00.

Para poder acceder a esta inspección es necesario solicitar cita previa en la página web itvcita.com o si lo prefiere en el teléfono 959 999 999.

Este servicio presenta novedades debido a la situación sanitaria que padecemos desde el mes de marzo. Así según establece el nuevo Manual de Procedimiento en las estaciones ITV especial COVID-19, el inspector no entrará en el habitáculo interior, salvo en casos excepcionales, y será el propio conductor el que

realice las pruebas de dentro del vehículo siguiendo las instrucciones del personal. En el caso de los vehículos agrícolas es fundamental la preparación del vehículo: llevar las ventanillas bajadas, las puertas, portones y tapa de combustible desbloqueados. Además, el cliente no podrá salir del vehículo salvo cuando se le indique, y durante la inspección se le va a pedir que realice ciertas comprobaciones en el vehículo siguiendo instrucciones de los inspectores.

ACTUALIDAD

Las Ayudas Leader dejarán seiscientos noventa mil euros en la comarca a través del GDR Sierra Morena Sevillana



Redacción

Próximamente se hará público en el Boletín Oficial de la Junta de Andalucía la convocatoria de las Ayudas Leader 2020 a través del GDR Sierra Morena Sevillana. Este tipo de ayudas se enfocan en el medio rural e intentan fomentar los recursos propios de cada región y la creación de microempresas rurales, en especial. En concreto, las ayudas de las que se van a poder beneficiar los diez pueblos de la comarca se concentran en tres líneas de actua-

ción. La primera de ellas es la de la modernización y adaptación de los municipios rurales de la Sierra Morena Sevillana, incluyendo la creación y mejora de infraestructuras y servicios para la calidad de vida y el desarrollo socioeconómico del medio rural, así como la conservación y protección del patrimonio rural y la lucha contra el cambio climático. Para esta línea hay un presupuesto de 355.191,44 euros.

La segunda comprenderá la creación y mejora de la competiti-

vidad de las empresas destinadas a la producción, transformación y comercialización de productos agrícolas y/o alimentarios y forestales. Para ella habrá destinados 243.902,68 euros.

Por último, la última de las líneas, que cuenta con un presupuesto de 91.000 euros, se basará en la creación y promoción de un destino turístico para la Sierra Morena sevillana. Una vez publicado en el BOJA el plazo de solicitud estará abierto durante dos meses.

ACTUALIDAD

El Hotel Rural Finca La Herencia cerrará el 2020 con una nota de 9,8 en booking



Redacción

Las notas nos hacen escalar en la vida. De pequeños en el colegio, de adolescentes en el instituto y de adultos en la facultad. En la Universidad de la vida las notas siguen siendo importantes y muy pocos pueden presumir de un 9,8. Hay, sin embargo, un establecimiento en Guadalcanal que este año cerrará con esa valoración de sus clientes a través de la plataforma de booking. Hablamos del Hotel Rural Finca La Herencia.

Copiar, nos dijeron de pequeños, es una forma de engañarnos a nosotros mismos. Hay que entender y asimilar los conocimientos, y a partir de ahí traspasarlos al folio. Rafael Arcos así lo hizo, cuando de pequeño observó la alberca de la finca de San Miguel. De ahí extrajo la idea para diseñar una de las muchas joyas de su Hotel Rural, la piscina. Una piscina que tiene agua durante todo el año. Agua salada, cargada de beneficios.

La originalidad y el marcar la di-

ferencia también suman puntos a la nota final. Alumno aventajado, Rafael ha sabido primar estas cualidades y a sus ocho habitaciones ha dado un toque distinto, un distintivo único. Ha sabido dotar de confort, de ofrecer lo indispensable, pero, a su vez, de dar ese plus innovador que el cliente agradece. Tanto es así que los colchones se renuevan axiomáticamente cada dos años, y que el cliente tiene hasta tres almohadas para elegir, en función de sus gustos o necesida-

ACTUALIDAD

des.

La paz es otro de los detonantes de esta buena calificación. Y es que al hecho de encontrarse en un entorno rural privilegiado, se unen otros grandes atractivos, como un cielo reserva starlight. Un hecho que en el Hotel Rural Finca La Herencia se aprovecha gracias a la disposición de cuatro telescopios que permiten la observación de ese tesoro que ofrece el manto de la noche.

Esa paz a su vez se complementa a la perfección con otros grandes atributos de este alojamiento tales como una huerta ecológica, un gallinero o la posibilidad de espectáculos ecuestres. Y es que el caballo es otro de los grandes protagonistas. Lo es porque se puede estar cenando y llamar a un ejemplar para mostrar como a una orden es capaz de sentarse, de hacerse el muerto o incluso de creerse toro y seguir al capote. Y lo es también porque entre la variada oferta se pueden llevar a cabo rutas a caballo o pa-



seos en poni por la localidad.

El caballo es un animal tan bien mirado en el Hotel Rural Finca La Herencia que incluso tiene su propio gimnasio. En él se entrena a los animales y se adiestran para superar ciertas fobias como pueden ser

la de cruzar allá donde haya agua.

El gimnasio, no ya para caballos, sino para personas es una de las realidades que muy pronto podrá ofertar el establecimiento. Actualmente se encuentra en fase de construcción, al igual que las cocinas de cada una de las habitaciones. En este sentido, Rafael Arcos ha sabido hacer un aprovechamiento exquisito de los espacios, y sin variar la distribución ni la arquitectura original de su hotel ha conseguido dotar con una cocina a cada una de sus habitaciones, siendo este el complemento idóneo a las mismas.

Realidades presentes y otras futuras hacen que el examen de los clientes pase con nota. Entre casi un centenar de comentarios en booking, conseguir un 9,8 no es tarea fácil. Una nota negativa hace bajar esa puntuación bastante más rápido que lo que cuesta hacerla subir. Eso sí, en todos esos comentarios reseñado queda el buen servicio y la amabilidad de su dueño. De diez.



ACTUALIDAD

El cliente internacional

Aunque el cliente español impera, aquel que llega desde más allá de nuestras fronteras también supone un número importante. El Hotel Rural Finca La Herencia puede presumir de ser destino de un importante número de clientes extranjeros. Tanto es así que en fechas pasadas daba alojamiento a la mismísima Miss Brasil.

En pareja o en familia

También puede ser un destino ideal y romántico para parejas. Para ello Rafael tiene siempre un detalle. Aunque también puede ser un lugar entrañable para pasarlo en familia disfrutando de los animales y la naturaleza.

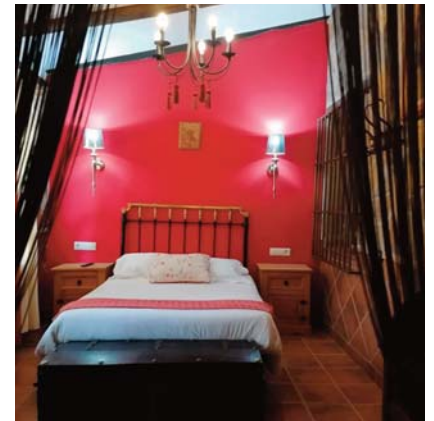

Acceso para minusválidos

Otra de las grandes virtudes del establecimiento es que se encuentra adaptado para minusválidos, para ello se han eliminado todas las barreras arquitectónicas.

En este sentido, además, el Hotel

Rural Finca La Herencia sirve también de destino a niños especiales que gozan de terapias con caballos y actividades varias de forma totalmente gratuita. Centros como Autismo Sevilla y el Centro de Plena Inclusión de Llerena dan fe de ello.



Destino con animales

Como hemos señalado, el animal cobra mucha importancia en el Hotel Rural Finca La Herencia, pero no solo el que ofrece el hotel, sino también el que porte el cliente. Y es que se puede acudir con animales de compañía. Aquí son muy permisivos con el amor a las mascotas. Tanto es así que en una próxima ampliación contempla la construcción de una piscina para perros.

ACTUALIDAD

Productos de la zona

Dentro de la tarifa, que a juzgar por todo lo que ofrece el hotel es bastante económica, el establecimiento ofrece la posibilidad de disfrutar de desayunos. En ellos se ofrece lo mejor de la Sierra Morena de Sevilla, en especial el aceite de oliva y el jamón. Junto a ello, otro de los productos estrellas es el vino de Cazalla de la Sierra o el de la Bodega Medina Jaloco, de Zafra. Y ello por no hablar de la ginebra de Constantina.

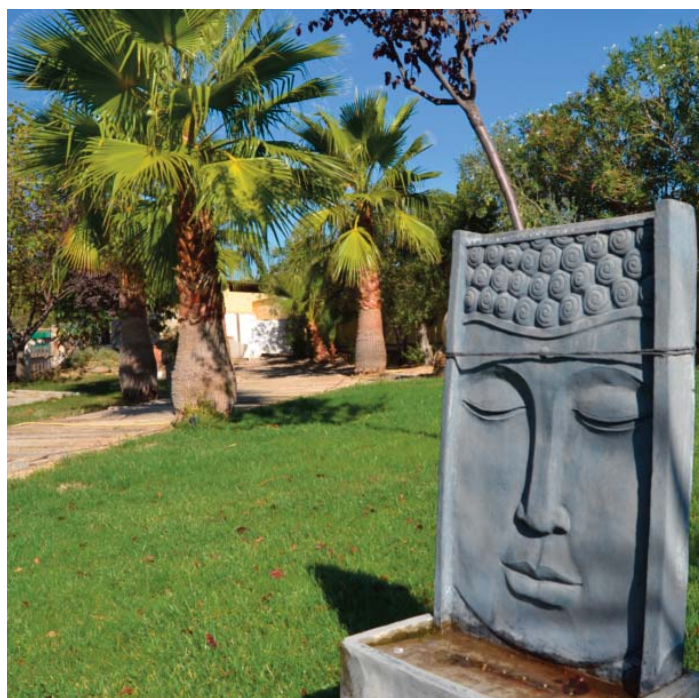

Detalles que diferencian

Y como la atención al cliente se antoja algo vital, en La Herencia no dejan nada al azar y por ello ofrecen servicios de lo más variopinto. Así puede disfrutar de un corte de pelo allí mismo, con un peluquero que se traslada hasta el mismo hotel. De igual manera, dispone de masajes e incluso de traslado a tintorería. Cómo no, también tiene su propia lavandería. Además también cuenta con servicio de recogida de clientes desde Faro, Málaga y Sevilla.

EN PORTADA

Los Alcaldes de la Sierra Morena sevillana piden a la Junta de Andalucía una solución ante el recorte del servicio de autobuses



Redacción

Los Ayuntamientos de la comarca de la Sierra Morena de Sevilla, además de los de Alcalá del Río y Tocina han acudido en la mañana del jueves a la sede de la Delegación Territorial de Fomento de la Junta de Andalucía para dar registro a un documento en el que reivindican una solución urgente al problema del transporte público de la zona. Un problema este que ya el pasado año consiguieron solucionar pero que tras el Estado de Alarma ha vuelto a reflejar una merma importante en la co-

marca. Dicha merma se traduce, fundamentalmente, en el recorte arbitrario y no planificado de autobuses una vez levantado el mencionado Estado de Alarma provocado por el COVID-19.

El documento, redactado desde la Mancomunidad Sierra Morena de Sevilla está firmado por los alcaldes y alcaldesa de Alanís, Almadén de la Plata, Constantina, Cazalla de la Sierra, Guadalcanal, El Pedroso, El Real de la Jara, Las Navas de la Concepción, La Puebla de los Infantes y San Nicolás del Puerto, por

parte de la Sierra Morena sevillana, y los de Alcalá del Río (afectado por los núcleos poblacionales de El Viar y Esquivel) y Tocina. En dicho documento recuerdan a la Consejera que tal y como señala el Defensor del Pueblo, el transporte público es un servicio esencial y es necesario, por tanto, para el desarrollo de una vida digna para la sociedad actual. Es por ello que tras los recortes en horarios y calidad del servicio practicados la vida de los habitantes de esta comarca ha pasado a ser más indigna desde el punto de vista social.

EN PORTADA

Incomunicación con la capital

Estos recortes, a los que hace referencia el documento, se traducen en la incomunicación durante buena parte de la semana de pueblos como Las Navas de la Concepción o La Puebla de los Infantes. Del mismo modo quedan los ciudadanos de El Pedroso, Cazalla de la Sierra, San Nicolás del Puerto, Alanís, Guadalcanal y Tocina y Los Rosales durante las tardes de los días laborables.

Horarios alejados de la realidad social

Un trabajador o estudiante que finalice su jornada más allá de las 14:00 se ve abocado a permanecer en Sevilla, con los gastos que ello conlleva. Ello por no hablar de aquellas personas que acuden a citas médicas de especialidades y que no tienen otro medio para volver a sus localidades de origen. Alumnos de módulos profesionales y Bachillerato pierden el viernes de presencia educativa ante la imposibilidad de volver a sus hogares por la ausencia de comunicación. Por su parte, El Real de la Jara solo cuenta con un autobús de ida, a las 07:00 y uno de vuelta, a las 17:00. Similar a lo que ocurre con Almadén de la Plata.

El taxi, una costosa solución

Dada la imposibilidad de acudir o regresar de la capital hispalense ante estos recortes y horarios alejados de la realidad cotidiana de sus usuarios, la única posibilidad es el taxi discrecional con un coste de 100 a 130 euros para la vuelta. Teniendo en cuenta que la disminución del servicio afecta a los más vulnerables desde el punto de vista económico y social, esto provoca una grave discriminación por razón del territorio.

SUSCRITO POR:		FIRMA
ALANIS	ALCALDESA	Eva Cristina Ruiz
ALMADÉN DE LA PLATA	ALCALDE	Carlos Raigada
CAZALLA DE LA SIERRA	ALCALDE	Sotero M. Martín
CONSTANTINA	ALCALDES	Rubén Rivera
GUADALCANAL	ALCALDE	Manuel Casaus
EL PEDROSO	ALCALDE	Juan Manuel Alejo
EL REAL DE LA JARA	ALCALDE	José Manuel Trejo
LA PUEBLA DE LOS INFANTES	ALCALDE	José M ^a Rodríguez
LAS NAVAS DE LA CONCEPCIÓN	ALCALDE	Andrés Barrera Hibernón
SAN NICOLÁS DEL PUERTO	ALCALDE	Juan Carlos Navarro Antunez
ALCALÁ DEL RÍO	ALCALDE	Antonio Campos
TOCINA	ALCALDE	Francisco José Calvo

A esta desigualdad se ha unido la de las tarifas y descuento para mayores con el carnet de la Consejería de Asuntos Sociales o análoga, que quedaron durante algunas semanas suspendidas sin explicación e información alguna, excepto la de los trabajadores de la empresa concesionaria. Un recorte, consideran los alcaldes y alcaldesa firmantes, “injusto, indigno y de una gravedad máxima para un segmento de la población cuya única movilidad se produce para la asistencia a servicios completamente necesarios para su vida. Los descuentos, aunque finalmente han sido repuestos han generado más desconfianza aún en la apuesta de un servicio de transporte digno para esta zona”.

Despoblación agravada

El problema de los transportes, aseguran, redundará de forma negativa en el mal endémico de la comarca que es el de la despoblación. Una zona como la Sierra Morena de Sevilla,

con enorme aportación medioambiental a la provincia (Parque Natural, Geoparque de la UNESCO, Reserva de la Biosfera, Reserva Starlight) y que da de beber a más de millón y medio de sevillanos no merece, señalan, “esa menos dignidad que ha provocado la disminución de sus servicios públicos de transporte, servicio esencial y necesario”.

Es por todo ello que los alcaldes que han suscrito este documento piden que se restituya a la mayor urgencia posible los servicios existentes anteriormente. Junto a ello solicitan seguir trabajando con la Consejería para tratar el problema de la inexistencia de transporte transversal que permita la movilidad entre los pueblos para necesidades básicas tales como salud, justicia, educación, SAE u OPAEF entre otras.

Una copia del documento entregado en la Consejería irá a parar al Defensor del Pueblo Andaluz.

DEPORTES

GUADALCANAL CD FEMENINO



3-2

Victoria sobre el todopoderoso Honeyball a base de buen juego, ganas e ilusión

EQUIPO SENIOR

Se da a conocer la composición del Grupo 1 de la Tercera Andaluza

Trece serán los rivales del Guadalcanal CD en esta temporada 2020/2021. El grupo volverá a estar integrado por equipos conocidos, pero también con otros tantos sorprendentes. Entre ellos el Santa Olalla.

LIGA DE PÁDEL

Rafa Veloso y David Ponce continúan con su pleno de victorias

La pareja líder de la fase regular acumula 14 victorias en otros tantos partidos merced a su contundente victoria sobre Alberto y Pepe. Antonio G. y Ángel Luis recuperan la segunda posición.

DEPORTES

El senior del Guadalcanal CD ya conoce a sus rivales de esta temporada



Empate y buen juego en un nuevo ensayo ante el Constantina

Redacción

El Guadalcanal CD volvió a verse las caras una semana después ante el mismo rival que se llevó el Trofeo Benjamín Parra, el Constantina. Esta vez sin embargo, el Guadalcanal mostró mejor cara y más contundencia. Y eso que el partido se puso feo, con un tres a cero en los primeros veinte minutos. Sin embargo, el conjunto rojiblanco supo reponerse. Se reforzó la defensa y el mediocampo y se logró empatar el partido. El resultado final fue de 4 a 4. Kuku hizo un hat-trick y Chino consiguió su primer gol, en un partido en el que los nuestros ofrecieron una mejor cara.

Redacción

La larga espera al fin terminó y el equipo senior del Guadalcanal CD ya conoce a sus rivales para la temporada 2020/2021.

Tal y como se esperaba, la Tercera Andaluza ha quedado dividida en tres grupos. Sin embargo, finalmente no serán 48 los equipos que participen este año, sino 43, por lo que los grupos se compondrán de 14 equipos dos de ellos y uno de 15, el nuestro.

Tampoco la confección de los grupos ha sido la esperada. Así, conjuntos como el del Carmona, el At. Viso, el Gelves o el Valencina,

que nos habían acompañado anteriormente han sido ubicados en otros grupos. Otros como el Salteras, el Tocina, el Alcolea o el At. Algabeno B no participarán en esta liga.

La sorpresa mayúscula sin embargo, no está en los que se van a sino en los que recalán. Así, para este curso, el Grupo 1 de la Tercera Andaluza contará con la presencia de equipos como el Colegio Claret, el Ciudad Jardín, el Demo B, el Bellavista B o el Atlético Los Puertos, todos ellos de Sevilla. La bomba recae en la inclusión del Santa Olalla, conjunto de la provincia de

Huelva que por desavenencias con la Delegación onubense jugará este año en la de Sevilla, tal y como ya hiciera en la temporada 92-93.

Junto a estos equipos extraños otros más conocidos, como el Campana, que se postula como favorito, el Cantillana, que regresa un año después a la competición, el Calavera al que ya nos enfrentamos el pasado curso y los ya tradicionales Minas, Torre Reina, Priorato o Liceo Alanís.

La liga dará comienzo el 1 de noviembre y se prolongará hasta el 6 de junio. Ascenderán a Segunda los dos primeros de cada grupo.

DEPORTES

Regresa un viejo conocido del que tenemos buenos recuerdos, el Cantillana

De entre todos los conocidos el que más llama la atención es el Cantillana. El pasado curso se permitió un descanso. La última temporada que jugó pudo ser, de lejos, la peor de su historia. Acabó como colista y luchando semana a semana por poder presentarse a jugar. Con todo, el conjunto acabó la liga sin retirarse y eso es de agradecer. Los últimos enfrentamientos con los nuestros se saldaron con victoria del Guadalcanal CD por lo que son más buenos que malos los recuerdos que tenemos del Cantillana.



Minas

De uno que regresa a otro que ya lo hizo el pasado curso. Se convirtió entonces en un conjunto rocoso que consiguió llevarse el premio de la victoria en El Coso. Nos faltó la vuelta en su estadio.



Torre Reina

Conjunto de altibajos en las últimas temporadas llevamos sucumbiendo dos años seguidos en su estadio y nos plantean problemas en el propio, así que un año más será un rival a tener en cuenta.



Campana

Sin duda el Campana es uno de los grandes favoritos al ascenso. La pasada semana se quedó a las puertas. Tal vez de haber terminado la temporada lo habría conseguido. Es el coco a batir.



Priorato Juventud

El Priorato es uno de los nuestros por los años que llevamos compartiendo grupo. En todo este tiempo ha pasado de todo. En los últimos cuatro emparejamientos no nos han vencido.



Liceo Alanís

Nada sería lo mismo sin su participación. Este año el Liceo ha cambiado de Junta Directiva y entrenador. No obstante, el derbi siempre es el derbi. El partido más importante de todos.



At. Villanueva

Aunque no sea un fijo, ya hace tres años compartió grupo con nosotros y sabemos cómo se las gasta. Rival a tener muy en cuenta y otro de los favoritos al ascenso.

DEPORTES

El Santa Olalla y los rivales de la capital, principales novedades del grupo

Como ya hemos señalado la presencia del Santa Olalla en nuestro grupo 28 años después es la gran sensación de este nuevo curso. La última vez que pisó El Coso nuestro campo era de albero. En aquel 11 de octubre de 1992 se llevó un cuatro a uno en contra ante un Guadalcanal que terminaría siendo subcampeón. El pasado curso, compitiendo en su provincia tan solo logró cuatro victorias, y tan solo una de ellas en casa. Habrá que ver qué es capaz de hacer en tierra hostil.



Demo B

Filial de nuevo cuño, su equipo matriz ascendió el pasado curso a Primera Andaluza, quedando beneficiado del corte. Ya se sabe lo que ocurre con los filiales, que no son de fiar.



Ciudad Jardín

Si recuerdan bien el Ciudad Jardín fue un equipo temible hace una década, cuando recaló en nuestro grupo. Ascendió a la gloria y descendió al infierno. Ahora lucha de nuevo por probar las mieles del éxito.



Colegio Claret

Equipo clásico de la Tercera Andaluza que no tiene un registro excelente ni mucho menos y que vaga por la zona baja pero que en los últimos años se está aupando a los puestos de arriba.



Bellavista B

Tal vez uno de los rivales más fuertes de la Tercera. Hace unos años ya pudimos comprobar como se las gasta este equipo, cuyo hermano mayor milita en la Primera Andaluza.



Calavera CF

El año pasado tuvimos el gusto de conocerles. Sin ser un conjunto de diez plantó batalla y muy cerca estuvo de amargarnos el último partido del año. Nos faltó devolverle la visita.



Club Atlético Los Puertos

Debut insólito en categoría senior de un club que tiene diversas categorías en competición. La juventud será la clave. La novatada puede pasarle factura.

DEPORTES

3-2 El Guadalcanal femenino se impone al Honeyball en un partido de dulce



→Pili, Eva y Alba anotaron los tantos e hicieron disfrutar a una afición que volvió a responder

Redacción

Los partidos, de toda la vida, se han ganado en el campo y no sobre el papel. Si a ello unimos la capacidad del ser humano para vencer la adversidad y aquello que se dice de que el valiente fue valiente hasta que el cobarde quiso, resulta que sale un partido de dulce. El mismo que realizó el equipo femenino del Guadalcanal CD en su segundo en-

sayo de pretemporada.

En esta ocasión tuvo enfrente a un rival de entidad. Ya lo analizamos la pasada semana. El Honeyball sevillano es el actual subcampeón de la categoría. Equipo arrollador y acostumbrado a vivir en la zona noble de la tabla. Sobre el papel más sufrimiento que alegría. Pero resulta que el papel es solo eso, papel. Se deja poner lo que quiere y con el agua se moja y su tinta se diluye. Y eso que el equipo que dirige Nica presentaba importantes bajas. No hay que olvidar que el partido se disputó en día laborable (miércoles) y algunas jugadoras,

por trabajo y estudios no pudieron acudir. Sin embargo, no es este equipo que se arrugue ante esa adversidad, y lo demostró sobre el verde. Y por último, y haciendo referencia a la valentía y la cobardía, ni las visitantes fueron de lo primero, ni las nuestras de lo segundo. Más bien los papeles se invirtieron. Metiendo todos estos ingredientes en la coctelera, el resultado es un partido precioso que encandiló a la afición y que vino a constatar que este equipo viene para hacer muchas cosas grandes, y cuanto menos, a dar muchas alegrías a la afición.

DEPORTES

Y eso que el partido no empezó del todo bien. Sí que es cierto, que esa apisonadora que parecía que llegaba desde Sevilla no lo fue tanto. El Guadalcanal le ganó en ganas desde el minuto uno. Tan solo un golpe de suerte en un despeje propició el cero a uno en el minuto 15. Hasta ese entonces, las nuestras habían dejado más detalles que el rival. Y eso, repetimos, que llegaban mermadas al encuentro, con jugadoras de la importancia de Alba o Jenni en el banquillo. El equipo del Honeyball, por su parte, tenía recambio de sobra. Tanto como para hacer dos once diferentes.

Con un rival que no intimidaba y un Guadalcanal rebosante de ganas, el resultado final no pintaba desfavorable por mucho que el marcador indicara lo contrario. Y mucho menos cuando Alba entró en el terreno de juego y al poco regalaba una asistencia de oro a Pili que sin dejarla botar fusilaba la meta rival. Golazo y empate en el marcador.

Guadalcanal mucho mejor

Era de justicia. Poco a poco el Guadalcanal le había comido terreno al Honeyball. La rapidez de Elena desquiciaba la zaga rival. Pili hacía de las suyas al borde del área. Atrás Eli, en función de lateral izquierdo no paraba de cortar balones y Sandra otorgaba la serenidad suficiente a la defensa. Pero por encima de nombres particulares, el equipo funcionó como una orquesta acompañada que ejecutaba a la perfección una melodía aprendida de memoria. Ni la entidad del rival, ni lo que pudiera acontecer en el partido privarían al Guadalcanal CD de jugar según su filosofía. El equipo se gustaba. Once jugadoras estaban disfrutando sobre el césped de El Coso

y el que sufría, para sorpresa de todos era el Honeyball.

Sin embargo, porque el fútbol no es siempre justo, sino que premia el acierto, el Honeyball consiguió adelantarse en el marcador al poco del empate local. No obstante, ni por esas se arrugó el conjunto de Nica. Lejos da agachar la cabeza, de saberse limitado por las bajas y de tener enfrente a un ejército de subcampeonas, las rojiblancas volvieron a las trincheras. A realizar su juego, a mostrar el ímpetu necesario.

Filosofía de buen juego

Y fruto de su fe, de su constancia y de la fidelidad a su filosofía llegó el empate. En esta ocasión Pili volvió a estar posible, aunque esta vez no como goleadora sino como asistente, salvando la salida de la portera rival en un balón dividido y cediendo la bola para que Eva, que había entrado poco antes al terreno de juego aproveche su velocidad y a puerta vacía haga el empate a dos.

La lógica del fútbol, la de lo visto sobre el campo y no sobre el papel, se imponía una vez más. Y lo mejor estaba por llegar. De nuevo un cara a cara con la portera rival, una nueva salida que vencer y esta vez con Alba como protagonista el balón supera a su contrincante por arriba y hace un precioso gol era el tres a dos, el que ponía la guinda al pastel, el que a la postre sería el gol de la victoria.

Tanto era el espectáculo que se estaba viviendo y tan vibrante y entretenido el encuentro que cuando el colegiado indicó el final de la primera parte la sensación fue de que el tiempo había pasado volando. Señal de lo que estaba disfrutando no solo el equipo, sino también el

público. Y eso no es fácil de conseguir.

Tras la reanudación se esperaba algo más del Honeyball. Una reacción mínima. Ciertamente es que el partido era amistoso, pero el fútbol no deja de ser competición. Y más con un equipo que tenía jugadoras de sobra para al menos intentarlo. Claro está que enfrente no había un equipo cualquiera, estaba el Guadalcanal CD que parecía inagotable.

Las chicas de Nica no dejaron espacio a la relajación. Siguieron luchando balones y conservaron la concentración. No subiría ningún gol más al marcador aunque oportunidades no faltaron. El Honeyball demostró buen toque y buena colocación, pero poco más. Tampoco el Guadalcanal le dejó. Las pocas ocasiones que tuvo se encontraron con Miriam, soberbia durante todo el partido al igual que el resto de sus compañeras.

Al final pitido final y nuevamente buenas sensaciones. Y es que las guerreras del Guadalcanal CD demostraron ser un conjunto serio, luchador y compenetrado. Por encima de todo fueron compañeras y supieron disfrutar en el campo. Faltaron jugadoras importantes, sí, pero las que estuvieron lo hicieron a las mil maravillas. No se complicaron la vida con el balón en los pies, fueron generosas y constantes. Pero por encima de todo se divirtieron e hicieron disfrutar a la afición.

Afición de diez

Con respecto al público, destacar la buena entrada que ofreció El Coso, a pesar de ser miércoles y de desarrollarse el partido a las 8 de la tarde y el frío reinante en esa noche. Otra muestra más del compromiso de Guadalcanal con su fútbol.

DEPORTES

Resultados de la liga de pádel

	J1	J2	J3	J4	J5	J6	J7
1 <i>Rafa/David</i>	Green	Blue	Green	Green	Green	Green	Green
2 <i>Jorge/Sergio</i>	Red	Red	Green	Green	Green	Green	Red
3 <i>Chino/Jorge M.</i>	Green	Green	Red	Blue	Green	Green	Green
4 <i>Jesús L./Jesús L.</i>	Green	Red	Red	Red	Red	Blue	Green
5 <i>Alberto/Dani C.</i>	Red	Red	White	Red	Red	Red	Red
6 <i>Uceda/Dani</i>	Green	Red	Green	Red	Red	Red	Red
7 <i>Chepa/Lolo</i>	Red	Green	Red	Green	Red	Red	Red
8 <i>Antonio G/Ángel L.</i>	Green	Green	Green	Green	Green	Green	Green
9 <i>Montero/Antonio</i>	Red	Red	White	Green	Red	White	Red
10 <i>Vicente T./David R.</i>	Blue	Green	Green	Green	Green	Green	Green
11 <i>Curro/Fran</i>	Green	Red	Blue	Red	Red	Green	Red
12 <i>Joaqui/Tini</i>	Red	Green	Red	Green	Blue	Green	Green
13 <i>Alberto G./Pepe</i>	Green	Red	White	Red	Green	Red	Blue
14 <i>Tomé/Parrita</i>	Red	Red	Red	Red	Red	Red	Red
15 <i>Ismael/Luis</i>	Green	Green	Green	Red	Green	Red	Green
16 <i>Memi/Antoñín</i>	Red	Green	Red	Red	Red	White	Red
17 <i>Vicente/Jose</i>	Red	Green	White	Green	Green	Red	Green

DEPORTES

Clasificación provisional

		J	G	P	SF	SC	DSETS
1	<i>Rafa/David</i>	14	14	0	28	4	+24
2	<i>Antonio G./Ángel Luis</i>	11	10	1	21	5	+16
3	<i>Vicente/Jose</i>	13	9	4	19	10	+9
4	<i>Jorge/Sergio</i>	13	9	4	19	11	+8
5	<i>Vicente/David</i>	10	9	1	19	4	+15
6	<i>Chino/Jorge</i>	10	8	2	18	5	+13
7	<i>Ismael/Luis</i>	12	7	5	19	11	+8
8	<i>Joaqui/Tini</i>	10	6	4	14	10	+4
9	<i>Uceda/Dani</i>	12	5	7	11	15	-4
10	<i>Alberto G/Pepe</i>	11	4	7	10	15	-5
11	<i>Jesús Luís/Jesús Luís</i>	10	4	6	10	13	-3
12	<i>Curro/Fran</i>	12	3	9	8	18	-10
13	<i>Chepa/Lolo</i>	10	3	7	6	15	-9
14	<i>Memi/Antoñín</i>	11	2	9	5	19	-14
15	<i>Montero/Antonio</i>	8	2	6	5	13	-8
16	<i>Alberto/Dani C.</i>	9	1	8	4	16	-12
17	<i>Tomé Parrita</i>	16	0	16	0	32	-32

EL TIEMPO

lun. 19				mar. 20		mié. 21		jue. 22	vie. 23	sáb. 24
00-06 h	06-12 h	12-18 h	18-24 h	00-12 h	12-24 h	00-12 h	12-24 h			
13°C	24°C	19°C	16°C							
0%	0%	0%	20%	90%	100%	100%	100%	100%	65%	50%
13 / 26				15 / 24		13 / 19		13 / 18	11 / 20	10 / 19
SE 15	S 25	SO 25	S 15	S 25	S 30	S 25	S 25	S 10	O 5	S 10
	4			4		4	4			

El tiempo en Guadalcanal

Por fin el otoño empieza a parecerse al otoño. Y eso que comenzaremos la semana con máximas primaverales de hasta 26 grados. A medida que avance la semana, sin embargo irán descendiendo. Las mínimas se mantendrán más o menos constantes. Eso sí, la novedad más importante es que llega la ansiada lluvia y lo hace a partir del martes, prolongándose hasta el viernes. En esta jornada de martes además el viento soplará con fuerza lo que hará activar el estado amarillo.



La frase de la semana

“El labrador para octubre, sus deudas cubre”

CONTRAPORTADA

La Hermandad de la Vera Cruz celebra un Triduo Extraordinario en honor a la Virgen de la Cruz

Redacción

La Hermandad de la Vera Cruz de Guadalcanal ha vivido una semana muy especial merced al Triduo Extraordinario celebrado en honor a la Virgen de la Cruz. Un triduo que finalizaba en la tarde noche del sábado con el panegírico oficiado por el Párroco de Santa María de la Asunción, Gonzalo Salvador Fernández Copete.

El triduo ha servido, además de para venerar la sagrada imagen de la corporación del Jueves Santo, para constatar los lazos de amistad y confraternidad con el resto de agrupaciones y hermandades del pueblo. Estos lazos se han escenificado en pequeños obsequios que las distintas corporaciones han ofrecido. Así en la noche del miércoles, la Hermandad del Costalero hizo entrega a la Hermandad de la Santa Vera Cruz de un pañuelo de tul francés bordado en seda. Un día después era la Hermandad del Santo Entierro y Ntra. Sra. de la Soledad quien hacía entrega de un rosario de filigrana de oro y cuentas de corales. Ya el viernes la Hermandad de Nuestra Señora de Guaditoca, hacía entrega de un broche de joyería, la Hermandad de las Tres Horas de otro precioso broche en plata con circonitas y la Asociación de la Sagrada Resurrección un broche de orfebrería y joyería realizado por Juan Cantero, en



el que se representa el escudo de la Hermandad de la Vera Cruz.

Por último, la Agrupación Parroquial de la Borriquita y de la Her-

mandad de Nuestro Padre Jesús Nazareno hacían entrega de una mantilla para María Santísima de la Cruz.