

# Guadalcanal **I**nformación



## El Alcalde de Guadalcanal se reúne con el responsable de RENFE para tratar el problema del déficit de trenes

### ACTUALIDAD

Guadalcanal vive una semana consagrada a las actividades culturales

*Página 12*



*Déjate enamorar*



**Guadalcanal**

# OPINIÓN



## Cultura segura

Partamos del hecho de que la feria es insustituible. Aclaremos también, que la intención no era sustituir a la feria. La semana dedicada a las actividades culturales ha sido tan solo eso, una oda a la cultura. Un homenaje a los sentidos. Una oferta para el disfrute de todos. Para padres, hijos, locales y foráneos que nos han visitado este verano. Agosto se marcha y con él nuestro verano dice adiós. Toca pensar en la vuelta a la rutina. En cómo vamos a encarar este otoño incierto. Toca volver a luchar. Antes, sin embargo, hemos podido poner un poco de color en un tiempo que desde marzo se nos ha tornado gris. Pero toca, ante todo, congratularse porque una vez más queda demostrado que si se quiere, se puede. Y si se hacen las cosas bien, bien salen. Esta semana ha sido un ejemplo claro.

Ocio, entretenimiento y cultura. Y, ante todo, seguridad.

### Índice de contenidos

Actualidad.....	3
En portada.....	10
Cultura.....	12
Deportes.....	18
El Tiempo.....	19

### TELÉFONOS DE INTERÉS

#### Casa de la cultura

954886830

#### Consultorio médico

954886540

#### Farmacia

954886115

#### Gasolinera

954886246

#### Guadalinfo

954886120

#### Guardia Civil

954886013

#### Policía Local

647521911

#### Coche Correos

637168049

#### SAE

955889576



Organización  
de las Naciones Unidas  
para la Educación,  
la Ciencia y la Cultura



Sierra Norte de Sevilla  
Geoparque  
mundial de  
la UNESCO

# ACTUALIDAD

## Llega a Andalucía la aplicación para móviles Radar-COVID en fase de prueba

### Redacción

La app RadarCOVID ya está activa en fase de pruebas en cuatro comunidades autónomas, y entre ellas Andalucía. Una vez completado el proceso de integración técnica entre la aplicación y sus sistemas sanitarios la nuestra es una de las primeras regiones en tener plenamente operativo el desarrollo.

El pasado miércoles el Consejo Interterritorial del Sistema Nacional de Salud aprobó un acuerdo para que las CCAA que vayan terminando este proceso de adaptación puedan comenzar a operar en pruebas. Se trata de un acuerdo temporal que permite acelerar la implantación del desarrollo, y que deberá ser ratificado a través de convenios bilaterales entre las administraciones sanitarias de cada autonomía y el Ministerio de Sanidad.

Se trata del primer paso en el plan de implantación nacional de la aplicación. A día de hoy la aplicación cuenta ya con unos dos millones de descargas en sus versiones para los sistemas operativos Android e iOS.

En estos momentos, el resto de comunidades autónomas han manifestado su interés en adoptar la herramienta y están llevando a cabo el trabajo técnico necesario para in-



tegrar la aplicación con sus sistemas sanitarios para poder ponerla en marcha a lo largo de las próximas semanas.

### Cómo funciona la aplicación

La aplicación utiliza la conexión Bluetooth del terminal, a través de la cual los móviles emiten y observan identificadores anónimos de otros teléfonos que cambian periódicamente. Cuando dos terminales han estado próximos durante 15 minutos o más a dos metros o menos de distancia ambos guardan el identificador anónimo emitido

por el otro.

Si algún usuario fuera diagnosticado positivo de COVID-19 tras realizarse un test PCR, decidiría si dar su consentimiento para que, a través del sistema de salud, se pueda enviar una notificación anónima. De esta forma, los móviles que hubieran estado en contacto con el paciente recibirían un aviso sobre el riesgo de posible contagio y se facilitarían instrucciones sobre cómo proceder. Al no solicitarse datos de ningún tipo, es imposible identificar o localizar de forma alguna a ningún usuario.

## ACTUALIDAD

---

# Se dan a conocer las bases del nuevo Programa para la Prevención de la Exclusión Social

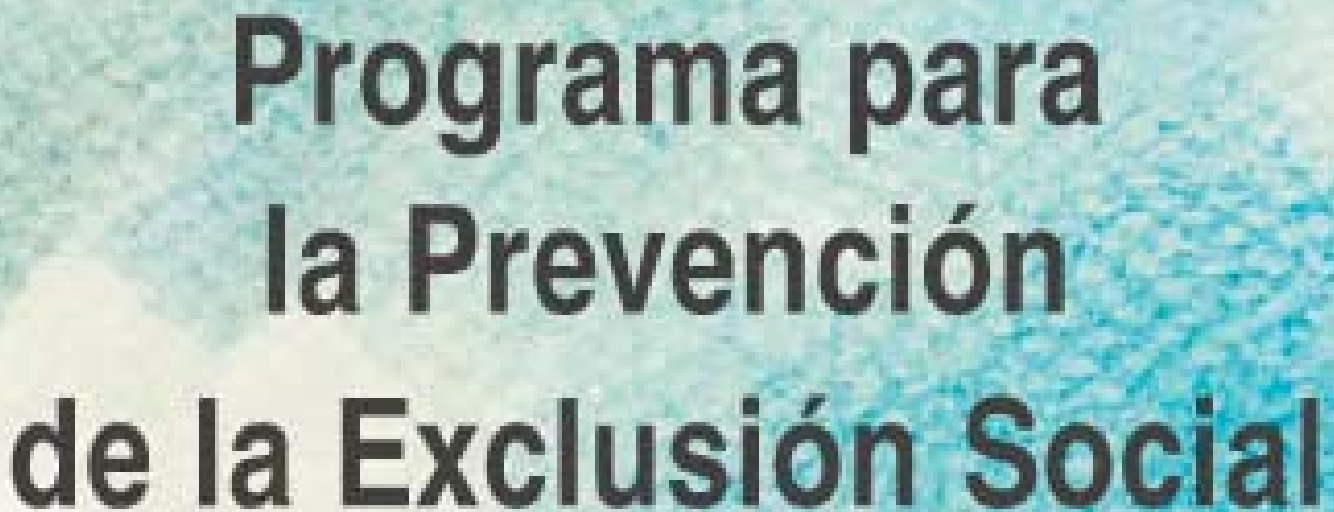

## Programa para la Prevención de la Exclusión Social

### Redacción

El Ayuntamiento de Guadalcanal ha dado a conocer esta semana el nuevo Programa para la Prevención de la Exclusión Social. Un programa que tiene como objeto promover el fomento de medidas que contribuyan a la prevención de la exclusión social a través del em-

pleo temporal, de corta duración, que permita al menos a los destinatarios finales, disponer de unos recursos mínimos que le posibilite salir del umbral de extrema necesidad.

### Requisitos

Para poder participar en este pro-

grama es necesario estar empadronado en el municipio de Guadalcanal a 1 enero 2020 y pertenecer a una unidad familiar en los umbrales económicos referidos en el Indicador Público de Renta de Efectos Múltiples (IPREM), en el momento de valoración de la necesidad de la ayuda. Se debe, además,

# ACTUALIDAD

acreditar la situación de desempleo.

## Preferencias

Tendrán preferencia a la hora de beneficiarse de programa las mujeres en situación de riesgo o proclives a desembocar en situaciones de exclusión social, con carácter preferente aquellas que han sido víctimas de violencia de género; personas en riesgo de exclusión social que vivan solas; personas pertenecientes a unidades familiares que tengan menores o personas dependientes a su cargo; miembros de unidades familiares en las que convivan jóvenes que tengan dificultades económicas para continuar con sus estudios universitarios; miembros de otras unidades familiares no contempladas en los puntos anteriores y que cumplan los requisitos anteriormente mencionados; y aquellas personas que se encuentren en una situación de riesgo de exclusión social agravada por la situación generada por la pandemia de COVID-19.

## Unidad familiar

A los efectos de este Programa, se entiende, por unidad familiar:

\* Las personas empadronadas en el mismo domicilio tales como matrimonios, parejas de hecho o personas vinculadas con análoga relación de convivencia afectiva y, si los hubiere:

1. Los hijos menores, con excepción de los que, con el consentimiento de los padres, vivan independientemente de éstos.

2. Los hijos solteros menores de 25 años y mayores incapacitados judicialmente sujetos a patria potestad prorrogada o rehabilitada.

\* En los casos de separación legal, la formada por el padre y/o la

madre y la totalidad de los hijos que convivan con uno u otra y reúnan los requisitos señalados para la modalidad anterior.

\* No se considerarán incluidos en la unidad familiar a otros miembros de la familia extensa, aunque convivan en el mismo domicilio.

Ninguna persona podrá formar parte de más de una unidad familiar.

Solo se podrá presentar una solicitud por unidad familiar. La determinación de los miembros de dicha unidad se realizará atendiendo a la situación existente en la fecha de presentación de la solicitud.

## Contratos

La jornada laboral será de 37,5h/semanales, con horario a definir según puesto de trabajo.

Los contratos serán desde 15 días a cuatro meses según se establezcan (excepcionalmente podrán realizarse contratos de duración inferior siempre que estén justificados)

## Plazo

El plazo para participar en este programa se encuentra abierto desde este 19 de Agosto y permanecerá hasta agotar el Programa, con fecha límite fijada el 18 de Febrero de 2021.

Los puestos de trabajos se cubrirán conforme a la demanda del servicio, seleccionando a los solicitantes, con las solicitudes existentes en ese momento en el Ayuntamiento.

## Documentación

Las solicitudes se facilitarán a través de los Servicios Sociales y también mediante al web del

Ayuntamiento de Guadalcanal. En cuanto a la documentación que ha de acompañar a esta solicitud será:

-Fotocopia del D.N.I del/la Solicitante y todos los miembros de su unidad familiar mayores de 16 años  
-Fotocopia del Libro de Familia  
-Certificado de Empadronamiento Colectivo

-En caso de desempleado, familia numerosa, persona con discapacidad, persona dependiente, persona que haya sufrido violencia de género, ó víctima de terrorismo, deberán acreditarlo.

-Declaración Renta ejercicio 2019 y/o ingresos de los doce meses anteriores a la fecha de presentación de la solicitud mediante la presentación de nóminas, resoluciones de Prestaciones(Inem, Seguridad Social), resoluciones de otro tipo de ayudas, informe de vida laboral.

A través de un Informe Técnico se valorará el cumplimiento de los requisitos establecidos en dicho Programa.

UMBRALES ECONÓMICOS IPREM	
1 miembro	1,75 veces IPREM 960,05 €
2 miembros	2 veces IPREM 1097,20 €
3 o 4 miembros	2,25 veces IPREM 1097,20 €
5 o más miembros	2,75 veces IPREM 1508,65€

## ACTUALIDAD

---

# Finalizados los trabajos en el camino de Hamapega



### Redacción

El Ayuntamiento de Guadalcanal ha dado a conocer que esta semana se han dado por concluidos los trabajos que se venían realizando en el conocido como camino de la televisión o de Hamapega.

Dicha intervención se ha realizado entre los meses de junio, julio y agosto, contando con el programa municipal general del Plan Provincial de Cooperación con Ayuntamientos y Entidades Loca-

les Autónomas del SUPERA VII de la Diputación de Sevilla. Para llevar a cabo los trabajos, el Ayuntamiento de Guadalcanal ha hecho uso del personal de la bolsa de trabajo municipal.

Dichos trabajos han consistido en la mejora de este camino, que antiguamente fuera una carretera por la que transitaban, además de los propietarios de los terrenos anejos, los trabajadores de la televisión. El camino presentaba

importantes deficiencias que se han solventado con una nueva capa de zahorra. De la misma manera, se ha intervenido en las cunetas, con la limpieza de las mismas y encofrando varios tramos en los que el camino ha ganado en anchura y seguridad. Además, se han hormigonado varios pasos y se ha vertido, igualmente algunas planchas de hormigón para mejorar el agarre de los vehículos en los tramos más difíciles.

## ACTUALIDAD

---



# El camino de Magrado - Pedro Otero se limpiará con un PER específico de la Diputación de Sevilla

### Redacción

Y si hablamos de caminos, también hemos de hacer referencia al de Magrado-Pedro Otero. Este camino formará parte del II Programa Provincial de Senderos, que la Diputación de Sevilla pone en marcha mediante sus áreas de Cultura y Ciudadanía y de Cohesión Territorial y con la colaboración de la Federación Andaluza de Montañismo.

El nuestro es uno de los diez municipios que forman parte del programa este año y para tal oca-

sión se ha elegido un sendero particularmente interesante que transcurre en nuestro término municipal. Ya en números anteriores nos hacíamos eco de la visita a finales del mes de julio de Miguel Jiménez, Técnico de Desarrollo Rural de la Diputación de Sevilla y promotor de senderismo que procedía a la supervisión de dicho camino.

La cita con esta etapa del programa de la Diputación de Sevilla será el 8 de noviembre. Ese día se espera que discurran por Magrado

Pedro Otero más de medio centenar de senderistas. Para que estos encuentren el camino en óptimas condiciones, tal y como se aprobó en pleno el pasado 11 de agosto, el proyecto de la Diputación denominado "Consolidación y puesta en valor de la red de senderos de la provincia" permitirá la intervención sobre dicho camino, que se limpiará con un PER específico de Diputación, dando trabajo a ciudadanos y ciudadanas de Guadalcanal.

## ACTUALIDAD

---

# Guadalcanal sufre dos pequeños incendios en tan solo tres días



### Redacción

En la mañana del pasado lunes tenía lugar en Guadalcanal un pequeño incendio forestal. Sin que haya transcurrido el origen del mismo, al filo del mediodía unos agricultores detectaban humo en un olivar cercano al antiguo vertedero. De inmediato el agente de la Policía Local, Antonio Serna se ponía en contacto con el 112. Ya entonces, el humo había sido divisado desde una de las torres de vigilancia y en ese momento se disponía el helicóptero que partía desde el CEDEFO de El

Pedroso. Junto a este helicóptero MA-8 de transporte y extinción, se desplazaban hasta la zona 14 bomberos forestales y un técnico de operaciones. Entretanto, los allí presentes se afanaban en reducir el fuego con ramas para que no saltase a otra zona. Una vez llegados los operarios de INFOCA se hicieron con el control de la situación. El helicóptero, por su parte vació varios vasos de agua sobre la zona y al cabo de la hora el incendio se daba por estabilizado, siendo controlado poco más tarde y dándose final-

mente por extinguido sobre las cinco de la tarde.

La rápida actuación tanto de los testigos como del personal del INFOCA han hecho posible que la intervención haya sido efectiva y que la superficie quemada haya sido pequeña. Pendiente aún de la medición oficial, no parece que la superficie supere los 500 metros cuadrados.

**El verano de 2017 en el recuerdo**  
Aunque este incendio haya sido de pequeña magnitud, tan solo la voz



# ACTUALIDAD

---

de alarma y el sobrevolar del helicóptero ha devuelto a los vecinos de Guadalcanal el recuerdo del fatídico verano de 2017, cuando hasta cuatro incendios se sucedieron en apenas dos meses. Alguno de ellos de la importancia del que calcinó 235 hectáreas en la Sierra del Agua a finales de julio de aquel año.

## Segundo incendio

Dos días después también aparecían las llamas. Llamas de altura considerable y muy cercanas a las casas del municipio. Concretamente en las inmediaciones de la zona conocida como el Majalillo.

En esta ocasión, al no ser un incendio forestal, actuaron los bomberos de la Diputación de Sevilla, que desplazaron hasta la zona un camión y un helicóptero. La acción previa de vecinos y la dirección del viento hicieron que se detuviese y no pasara a mayores.

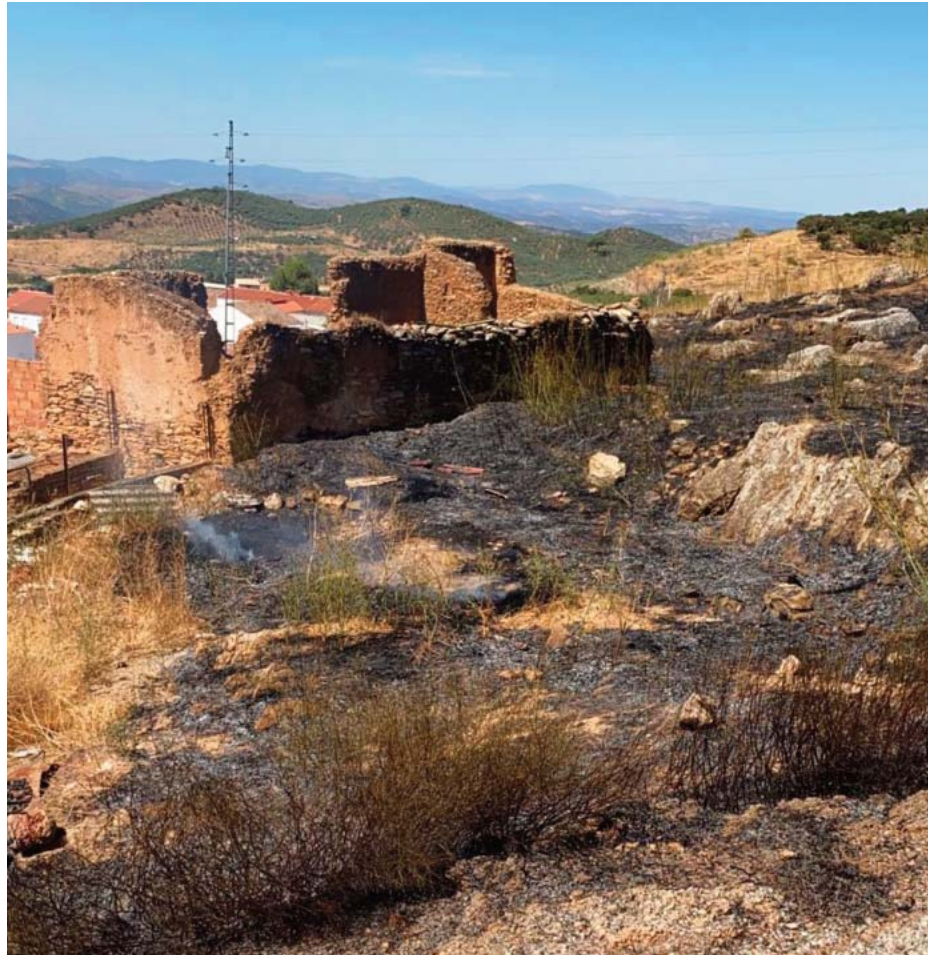

# EN PORTADA

## El Alcalde de Guadalcanal se reúne de manera telemática con el responsable de RENFE Francisco Arteaga



### Redacción

El Alcalde de Guadalcanal, Manuel Casaus, acompañado de otros representantes municipales de la comarca como Andrés Barrera, Alcalde de Las Navas de la Concepción; Eva Ruiz, Alcaldesa de Alanís; Francisco García, concejal del Ayuntamiento de Cazalla de la Sierra; y Sergio Vela, Teniente de Alcalde de El Pedroso, mantuvo el

pasado jueves 27 de agosto un encuentro mediante videoconferencia con el responsable de RENFE, Francisco Arteaga para tratar el déficit de trenes que sufre la localidad serrana.

En estos momentos, Guadalcanal tan solo dispone de un tren para viajar hasta Sevilla, que parte desde la estación guadalcanalense a las 17:03, y otro de vuelta, con salida

desde la Estación de Santa Justa a las 11:55. Hasta hace unos años, la localidad tenía dos trenes en cada sentido. Remontándonos aún más años, eran también más los ferrocarriles que circulaban por estas vías y que tenían como parada Guadalcanal.

Ese ha sido uno de los temas a tratar en el encuentro, el por qué de tal disminución. En este sentido,

# EN PORTADA

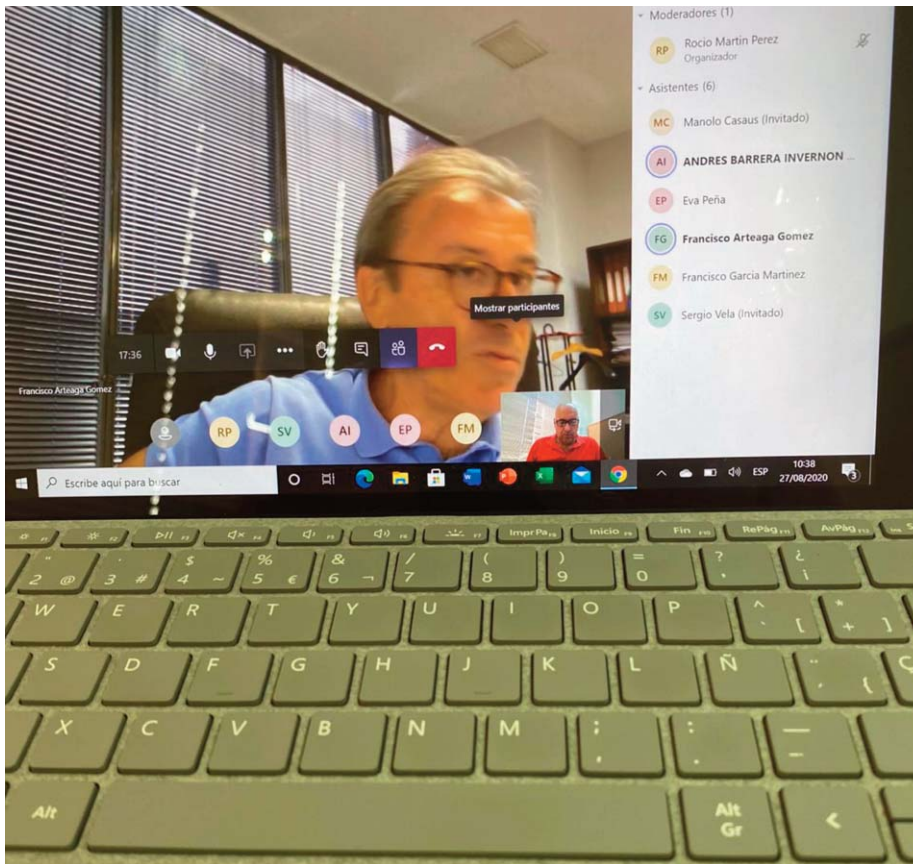

Arteaga ha desvelado que en el año 2013 se hizo un estudio acerca de esta línea. El estudio, llevado a cabo por la empresa INECO, arrojó datos que hacía poco rentable el servicio y entonces se determinó la reducción de trenes.

## El radio de Cercanías

Asimismo, el primer edil guadalcanalense ha querido saber a quién corresponde la ampliación del radio de cercanías. Es esta una demanda del pueblo y que supondría parte de la solución de este déficit de trenes. Y es que, actualmente, los cercanías llegan hasta la estación de Cazalla-Constantina. Ampliarlo hasta la siguiente estación, que es la de Guadalcanal, implicaría más trenes para la localidad. En este sentido, el responsable de RENFE ha dicho que la competencia de dicho radio es del Ministerio de Fomento. Es a este mismo mi-

nisterio a quien corresponde compensar el déficit de RENFE en líneas como la que discurre por la zona, por tratarse de un Servicio Público.

## Intervención de las Comunidades

Junto a la inversión del Ministerio de Fomento, ha explicado Arteaga, hay comunidades autónomas, como la de Extremadura, que igualmente aportan dinero para paliar el déficit que la empresa ferroviaria pueda tener. Esto explicaría que ningún pueblo extremeño, por alejado de la capital que se encuentre sea privado de este Servicio Público. En Andalucía, explica Casaus, la Junta no aporta nada en este sentido. “Ni lo ha hecho antes, ni lo está haciendo ahora”.

## Discriminación

Con estas explicaciones ofrecidas

## Manuel Casaus

*“La Junta no ha hecho nada en este sentido. Ni lo ha hecho antes ni lo está haciendo ahora”*

por Francisco Arteaga, el Alcalde de Guadalcanal ha vuelto a poner de manifiesto que “nos vuelven a discriminar en razón del territorio”. El problema del déficit de trenes se une al del déficit de autobuses que, tras el estado de alarma, ha dejado a la localidad con un solo autobús en cada sentido. Con respecto a este problema, el pasado mes de julio los alcaldes de la comarca ya tuvieron un encuentro con la Delegada Territorial de Fomento de la Junta en Sevilla, Susana Cayuelas, y la Jefa de Movilidad, María de Arcas.

Uniendo la problemática de los autobuses y la de los trenes en Guadalcanal, Casaus ha señalado que van a desarrollar acciones. Unas acciones que se van a consensuar entre el grueso de alcaldes de la Sierra Morena de Sevilla. Entre ellas, según ha adelantado el Alcalde de Guadalcanal, se va a pedir un encuentro con Fomento y también se va a intentar esgrimir la posibilidad de actuar mediante las, recién implantadas por el Gobierno, políticas contra la despoblación. En función de la estrategia acordada por los alcaldes, Casaus no descarta medidas más drásticas para conseguir, de una vez por todas que la comarca sea escuchada y los problemas de los pueblos de la Sierra Morena, como el déficit de transportes en este caso, sean atendidos y solucionados.

# CULTURA

---

## Guadalcanal vive una semana consagrada a las actividades culturales



### Redacción

Guadalcanal ha dado por finalizada este domingo su semana dedicada a la cultura. A falta de feria a causa del COVID-19, el consistorio diseñó una semana repleta de actuaciones y dirigida a todos los públicos. Unos actos en los que se han cumplido todas las medidas ne-

cesarias para preservar la seguridad de los asistentes, como las de la distancia de seguridad, el circuito de entrada y salida, la obligatoriedad de mascarillas y la disponibilidad de gel hidroalcohólico. Nada, por supuesto, comparado con una feria que hubiese aglutinado a un gran número de personas y que hu-

biese sido imposible de controlar. Junto a ello, se ha pretendido ofrecer un poco de esparcimiento a la población de nuestro pueblo que tan mal lo ha pasado durante los meses de estado de alarma y confinamiento. Todo ello, claro está, pensando en la seguridad y salud de los asistentes.

# CULTURA

---



## Redacción

Esta serie de actividades daba comienzo el lunes en el Paseo de El Palacio, donde se proyectaba la película *Padre no hay más que uno*, de Santiago Segura. Un film que desató las risas de los presentes y que sirvió para comprobar la buena organización de la que iban a gozar todas las actividades de la semana. Ya el martes, pero en la Plaza de España se llevó a cabo la actuación de unas viejas conocidas que ya demostraron su humor y su talento en el Festival *Sonría por favor* del pasado mes de noviembre y que volvieron a hacer lo mismo en una nueva actuación ante el público de Guadal-



# CULTURA

---



canal.

El miércoles la cita fue con los más pequeños y El nuevo traje del emperador, un teatro infantil que hizo disfrutar al público más menudo.

El arte de la guitarra y el cante flamenco se instaló en Guadalcanal el jueves gracias a Manuel Herrera Hijo y a Carmela Espinosa.

La Banda de Música Ntra. Sra. de Guaditoca, por su parte, ofreció un sublime concierto en la noche del viernes en El Palacio, y la copla se hizo presente en la Plaza de España gracias a Nayara Madera y Ángeles Martín el sábado. Por último, la banda All la Glory puso el broche de oro a una gran semana el domingo.



# CULTURA

---



## CULTURA

---

# El Alcalde de Guadalcanal insistió en la seguridad de las actuaciones mediante un comunicado en video



### Redacción

Antes de que diese comienzo esta semana de actividades culturales, el Ayuntamiento de Guadalcanal, mediante su Alcalde, Manuel Casaus, quiso mandar un vídeo tranquilizador a la población a raíz de los comentarios “irresponsables y malintencionados” vertidos sobre la realización de dichas actividades

en nuestra localidad.

Así, el primer edil aseguró que todas las actividades gozaba de las medidas necesarias para preservar la seguridad y la salud de los asistentes. En este sentido, especificó que se contaba con la inestimable ayuda de los voluntarios de Protección Civil de Guadalcanal. Además, se dispondrían dispensadores

de gel hidroalcohólico, la separación reglamentaria entre silla y silla, y el uso obligatorio de mascarillas. Además, se dispondría de un circuito de entrada y de salida, para evitar cruces innecesarios.

Todas las medidas, según el primer edil, se han tomado en consonancia con el dictamen del Ministerio de Sanidad.



## CULTURA

---

# Protección Civil veló por el cumplimiento de las medidas de seguridad impuestas



### Redacción

Son muchas las ocasiones en las que hemos hablado del grupo de voluntarios de Protección Civil de Guadalcanal, pero también son muchas más las que, seguramente, hablaremos en un futuro. Y es que la valía de este grupo se hace notar día a día en la localidad. Cómo no, también se ha hecho notar en esta

semana de actividades. Han sido ellos quienes diseñando el circuito de entrada y salida, han velado porque las normas se cumplieran. Ellos han sido los encargados de dispensar el gel y también de establecer las distancias. Su sola presencia ya ha supuesto un aliciente en la seguridad de los actos y una garantía más.

Es por ello que el Ayuntamiento de Guadalcanal no ha dudado en reconocer su trabajo cada noche al frente de estas actividades. Un trabajo que se lleva el reconocimiento ya no solo del consistorio sino también de los vecinos de Guadalcanal que cada día se sienten más seguros gracias a este grupo de voluntarios y su coordinador Antonio Serna.

# DEPORTES

## El equipo femenino del Guadalcanal CD inicia los entrenamientos



### Redacción

Ya lo hacíamos saber en números anteriores. En este, nos congratulamos por mostrarle las primeras imágenes. Aún no se conoce la fecha de inicio de la liga de fútbol, sin embargo, las chicas del recién creado Guadalcanal CD Femenino ya están entrenando. Esta semana se ha llevado a cabo el primer entrenamiento sobre el césped del Estadio Municipal de El Coso. Una pequeña gran alegría que nos devuelve la fe y nos permite soñar con el inicio liguero y con el debut de nuestras chicas.



# EL TIEMPO

lun. 31			mar. 01		mié. 02		jue. 03	vie. 04	sáb. 05
06-12 h  28°C	12-18 h  28°C	18-24 h  19°C	00-12 h  16°C	12-24 h  30°C	00-12 h  15°C	12-24 h  31°C	 16°C	 17°C	 17°C
Probabilidad de precipitación									
0%									
Cota de nieve a nivel de provincia (m)									
Temperatura mínima y máxima (°C)									
16 / 30			16 / 30		15 / 31		16 / 32	17 / 33	17 / 33
Dirección y velocidad del viento (km/h)									
S 10	SO 10	SE 5	SO 15	SO 15	S 10	S 10	SE 10	E 10	SE 10
Índice ultravioleta máximo									
8			8		8		8		
Avisos. Sierra norte de Sevilla									

## El tiempo en Guadalcanal

Agosto se despide dando a su vez origen a una semana de transición. Con temperaturas que no bajarán de 30 grados de máxima, tampoco la subida será desorbitada. Las mínimas, por su parte, se mantendrán entre 15 y 17 grados proporcionando noches agradables para conciliar el sueño. Así, pues, semana de transición esta primera de septiembre que no sabemos si deparará en una nueva subida, coletazo del verano, o en una lógica bajada preámbulo del otoño que está a la vuelta de la esquina.



### *La frase de la semana*

*“Llueva o no llueva, en Agosto la huerta riega”*

# CONTRAPORTADA

---

---

## Hoy lunes 31 de agosto es festivo local en Guadalcanal



### Redacción

Al igual que ocurriera el pasado 24 de julio, hoy 31 de agosto es festivo local en Guadalcanal. La festividad esta prevista para dar a la población un descanso después de la Feria de Agosto. Aunque esta no se haya podido celebrar por los motivos que todos conocemos, el día festivo se ha mantenido.

Hay que recordar, aunque ya lo

hicimos en su día, que los días festivos locales, que son dos, son dispuestos por cada pueblo. Estos se votan en un pleno del ayuntamiento. En Guadalcanal son varios los años en los que se vienen reservando estos días festivos para la festividad de Santa Ana y para el conocido como lunes de resaca. Este último ha perdurado en el tiempo durante más años que el an-

terior, ya que antes, el día festivo de julio se aprovechaba para la Feria de Muestras que tradicionalmente se celebraba en el mes de marzo.

Como ya hemos mencionado, este año no hemos tenido feria pero igualmente, el guadalcanalense merece este día de descanso, por lo que se ha decidido conservar y disfrutar de él.