Ignacio Gómez Galván

GUADALCANAL SIGLO XX

1971-1980

Historia y recuerdos

GUADALCANAL SIGLO XX

1971-1980

Historia y Recuerdos

Ignacio Gómez Galván

© Ignacio Gómez Galván

Depósito legal: SE 389-2019

Impreso en España

© Fotografía y composición portada: Úrsula Gómez Miguélez

Maquetación: Antonio Picchi Álvarez.

Edición patrocinada por: Diputación de Sevilla

Todos los derechos reservados.

Esta publicación no puede ser reproducida ni en todo ni en parte, ni registrada en o transmitida por un sistema de recuperación de información, en ninguna forma ni por ningún medio, ya sea mecánico, fotoquímico, electrónico, magnético, electroóptico, por fotocopia, o cualquier otro medio, sin el permiso previo por escrito de los titulares del ©

Imprime: Imprenta Diputación de Sevilla

La historia es émula del tiempo, depósito de las acciones, testigo de lo pasado, ejemplo y aviso de lo presente, advertencia de lo por venir.

Miguel de Cervantes

ÍNDICE

	PÁGINA
AGRADECIMIENTOS	7
PREÁMBULO	9
Año 1971	19
Año 1972	35
Año 1973	47
Año 1974	65
Año 1975	75
EL FÚTBOL EN GUADALCANAL	87
Año 1976	121
Año 1977	133
Año 1978	155
Año 1979	169
Año 1980	197
FUENTES DOCUMENTALES	221

AGRADECIMIENTOS

Mi agradecimiento a Alfonso Carlos López Álvarez, Salvador Chaparro Díaz, Rafael Espínola Rodríguez, Antonio Murillo Heredia y Eva Mª Gómez Miguélez, por habernos contado sus recuerdos de esta década.

A la Responsable del Archivo Municipal, Luisa Pedrero Hartillo, que tanto me ha ayudado en la localización de documentos.

También a Manuel Casaus Blanco, alcalde de Guadalcanal, por el apoyo que desde el primer momento me ha ofrecido, para llevar a feliz término este libro.

Y a la Diputación Provincial de Sevilla por el patrocinio de esta edición.

Por último a mi familia, mi esposa Mª Asunción y mis hijas Eva y Úrsula, por la lectura incansable de los borradores del libro y sus comentarios para mejorarlo. Gracias por el tiempo que me habéis dedicado.

PREÁMBULO

Acaba de abrir un nuevo libro de Guadalcanal Siglo XX, en este caso el correspondiente al periodo 1971-1980, que le va a permitir conocer la historia de nuestra Villa durante estos diez años del siglo pasado, que tan importante fueron para todos los españoles.

El principal objetivo de este Preámbulo es que le sirva de consulta durante la lectura del libro, para conocer en un momento determinado quién era el Alcalde, el Juez o el Párroco. También hemos insertado el Padrón Industrial de los años 70, donde aparecen las industrias y pequeños negocios que había en Guadalcanal, incluyendo los médicos, notarios, abogados, farmacéuticos, veterinarios y otras profesiones que existían en este periodo. Igualmente hemos incluido las calles con el nombre que tenían en esas fechas y el actual, para una mejor comprensión durante la lectura del libro.

Como ya ha venido ocurriendo en los años anteriores, Guadalcanal va a seguir disminuyendo el padrón de habitantes, ya que en esta década pierde el 22% de los que había a finales de 1970. Así va a seguir ocurriendo todo el siglo XX y los años transcurridos del presente siglo.

ALCALDES DE GUADALCANAL PERIODO 1971-1980

Nombre y apellidos	*Toma posesión*	*Fecha cese*	*Días*
Enrique Gómez-Álvarez Soriano	31/01/1966	28/05/1976	3.770
Antonio Nogales Delgado	28/05/1976	19/04/1979	1.056
Manuel Arcos Cabeza	19/04/1979	27/05/1983	1.499

JUECES DE PAZ DE GUADALCANAL - PERIODO 1971 -1980

Nombre y apellidos	*Toma posesión*	*Fecha cese*	*Días*
Emilio Costillo Conejo	17-07-1967	17-12-1973	2.345
Rafael Galván Benito	13-01-1974	25-08-1975	589
Daniel Herce Perelló	30-09-1975	15-03-1976	167
Luciano Jiménez Luna	20-04-1976	21-01-1987	3.928

SACERDOTES EN GUADALCANAL - PERIODO 1971-1980

IGLESIA DE SANTA MARÍA DE LA ASUNCIÓN			
Nombre y apellidos	*Toma posesión*	*Fecha cese*	*Cargo*
Luis Prieto Samas	01-05-1970	10-12-1975	Párroco
Manuel Espinosa Torres	23-06-1975	09-01-1979	Párroco
Antonio Martín Méndez	10-01-1979	31-08-1993	Párroco

NOMBRE DE LAS CALLES DE GUADALCANAL 1971-1980

DENOMINACIÓN EN EL AÑO 1970	*DENOMINACIÓN ACTUAL*
19 de Agosto	28 de Febrero
Altozano Bazán	Altozano Bazán
Millán Astray [1]	Andalucía
Ramón y Cajal	Andrés Mirón
Queipode Llano[1]	Antonio Machado
Calvo Sotelo[1]	Antonio Porras
Avda. Portugal[1]	Av. Constitución
Berrocal Chico	Berrocal Chico
Cja S. Francisco	Cja S. Francisco
Correos	Cja. Matarriña
Cja S. Sebastián	Cja S. Sebastián

DENOMINACIÓN EN EL AÑO 1970	*DENOMINACIÓN ACTUAL*
Cjón. de Juliana	Cjón. de Juliana
Caridad	Caridad
Gral. Aranda[1]	Carretas
Cervantes	Cervantes
Concepción	Concepción
Coso Alto B	Coso Alto B
Coso Bajo	Coso Bajo
Cotorrillo	Cotorrillo
General Mola[1]	Costaleros
Espíritu Santo	Espíritu Santo
Menéndez Pelayo[1]	Feria
General Varela[1]	Granillos
N. Sra. Guaditoca	N. Sra. Guaditoca
Herrerías	Herrerías
Huertas	Huertas
Juan Campos	Juan Campos
General Franco[1]	Juan Carlos I
Dctor Albiñana[1]	Juan Pérez
Capitán Cortés[1]	Jurado
La Almona	La Almona
La Cava	La Cava
La Clica	La Clica
López de Ayala	López De Ayala
Sanjurjo[1]	Luenga
J A. Primo Rivera[1]	Mesones
Mieras	Mieras
Comte. Rodrigo[1]	Milagros
Minas	Minas
Morería	Morería
Moro	Moro
Muñoz Torrado	Muñoz Torrado
Gran Maestre	Ortega Valencia
Avda. Víctimas del Marxismo [1]	Palacio

1971-1980

DENOMINACIÓN EN EL AÑO 1970	*DENOMINACIÓN ACTUAL*
Arroyito	Pedrera
Pemán	Pemán
Pérez Galdós	Pérez Galdós
Gral. Moscardó[1]	Pilar
Plaza de España	Plaza de España
Plaza Santa Ana	Plaza Santa Ana
Poza	Poza
Pozo Berrueco	Pozo Berrueco
Oviedo	Pozo Rico
San Francisco	San Francisco
San Sebastián	San Sebastián
Santa Ana	Santa Ana
Santa Clara	Santa Clara
Santa María	Santa María
Santiago	Santiago
Sevilla	Sevilla
Tres Cruces	Tres Cruces
Tres Picos	Tres Picos
Venerito	Venerito

[1] Se aprueba el cambio de nombre por el que tienen actualmente, en el Pleno Municipal del 15 de julio de 1983.

[2] Se aprueba el cambio de nombre por el de Andrés Mirón, en el Pleno Municipal del mes de marzo de 2005.

[3] El 28 de febrero de 2015 fue rotulada con el nombre de Calleja Matarriña, en recuerdo de Antonio Guzmán Montaño.

[4] Se aprobó por el Ayuntamiento el cambio de nombre por el de Ortega Valencia, el año 1964, en que se realizó un homenaje al descubridor Pedro Ortega Valencia.

[5] Se cambia el nombre por Avda. de los Mártires, en Pleno del día 15 julio 1977.

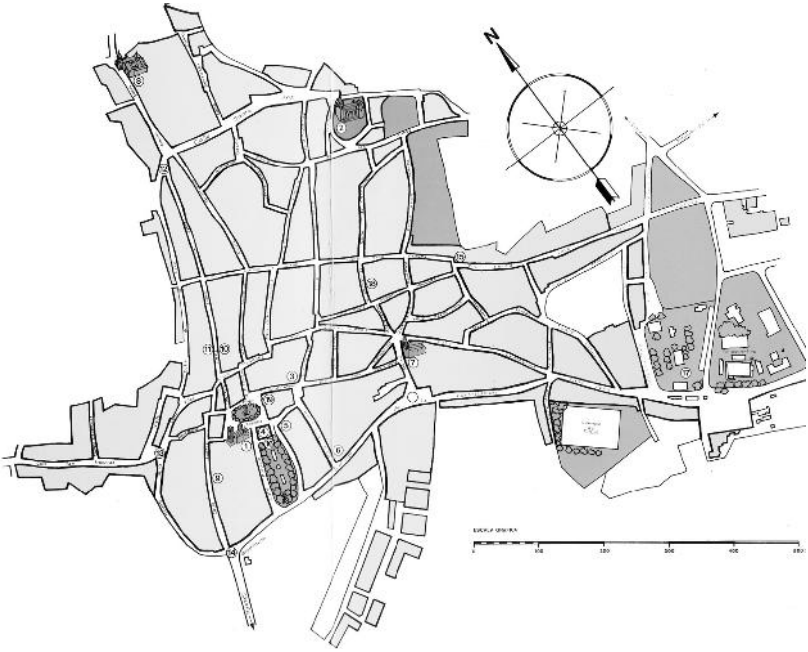
N

PADRÓN INDUSTRIAL GUADALCANAL AÑO 1971

NOMBRE Y APELLIDOS	*INDUSTRIA*	*SITUACIÓN DEL LOCAL*[6]
Grupo Sindical 4132	Molino aceite	Ntra. Sra. de Guaditoca
Daniel Herce Perelló	Molino aceite	Calleja Matarriña
Hros. Arsenio Martínez	Molino aceite	Finca
José Corvillo Reyes	Venta aceite	Andalucía
Manuel Bernabé López	Venta ultramarinos	Ntra. Sra. Guaditoca, 5
Sandalio Corvillo Reyes	Venta ultramarinos	Concepción
Manuela Gallego Bernabé	Venta ultramarinos	Ferias, 29
Julián González Nieto	Venta ultramarinos	Antonio Machado, 11
José Muñoz Morente	Venta ultramarinos	Juan Carlos I, 8
Jesús Pinelo Cortés	Venta ultramarinos	Mercado Abastos
Manuel Carbajo Hernando	Venta comestibles	Luenga, 8
Mª Jesús Criado Capellán	Venta comestibles	Ferias, 13
Juan Gallardo Jiménez	Venta comestibles	Mesones, 16
Mª Teresa Galván Moreno	Venta comestibles	Altozano Bazán, 19
Antonia Gálvez García	Venta comestibles	Antonio Machado, 23
Joaquín Gálvez Pachón	Venta comestibles	Espíritu Santo, 1
Ángel González Nieto	Venta comestibles	Antonio Machado, 1
Vicente Jiménez Pérez	Venta comestibles	San Sebastián, 10
Joaquina Muñoz Sánchez	Venta comestibles	Santa Ana, 46
Juan A. Nieto Guerrero	Venta comestibles	San Francisco, 14
María Noguero Ortega	Venta comestibles	Costaleros, 19
José Mª Ortega Vázquez	Venta comestibles	Jurado, 2
Pedro Rivero Rivero	Venta comestibles	Antonio Porras, 8
Rafael Parrón Calderón	Fonda	Mesones, 16
Rafael Barrera Bernabé	Bar	Plaza España, 10
Antonio Garzón Rivero	Café – Bar	Antonio Porras, 7
Josefa Guerrero Cantero	Bar	Coso Bajo, 2
Antonio Osorio Calderón	Café – Bar	Plaza España, 13 Casino N.C.
Antonio Romero Mateos	Serv. Alim. Casino	Antonio Porras, 9
Luis Moreno Arenal	Bar	Coso Alto, 1
Miguel Sánchez Gálvez	Bar	Berrocal Chico, 1
Josefa Capellán Escote	Taberna	Coso Bajo, 6
Manuel Corvillo Reyes	Taberna	Coso Bajo, 1
Cristóbal Delgado Corvillo	Taberna	Ferias, 6
Jesús Gallego Chaves	Taberna	Mesones, 2
Misericordia Guerrero Escote	Taberna	Coso Bajo, 11

[6] Para una mejor localización por los lectores, en la situación del local hemos puesto el nombre de la calle actual

NOMBRE Y APELLIDOS	*INDUSTRIA*	*SITUACIÓN DEL LOCAL*[6]
Juan López Muñoz	Taberna	Antonio Machado, 23
Ángel Martín Calvo	Taberna	Mesones, 7
Manuela Rodríguez García	Taberna	Antonio Machado, 5
Luis Tomé Trancoso	Taberna	Poza, 2
Fernando Ugia Vázquez	Taberna	Costaleros, 13
Joaquín Yanes Chaves	Taberna	Santa Clara, 2
Tomás Yanes Espino	Taberna	Mesones, 11
Carmen Flores Arcos	Kiosco bebidas	Estación RENFE
Jesús Ortega Corvillo	Kiosco bebidas	Paseo El Palacio
Luis González Mariscal	Kiosco bebidas	Paseo El Palacio
José Mª Rivero Yanes	Fábrica bebidas	Santa Clara, 9
Tomás Yanes Espino	Venta Bebidas	Mesones, 11
José Arcos Cabeza	Venta x mayor bebidas	28 Febrero, 2
Adriano Atalaya Palacios	Venta x mayor bebidas	Antonio Machado, 13
Rafael Rodríguez Márquez	Venta x mayor bebidas	Antonio Porras, 2
Diego Piñero Yanes	Venta x mayor bebidas	San Sebastián, 33
Vicente Jiménez Pérez	Tienda de tejidos	San Sebastián, 10
Ismael Rivero Rivero	Tienda de tejidos	Costaleros, 4
José Valle Palacios	Tienda de tejidos	Mesones, 18
Antonio Yerga Álvarez	Tienda de tejidos	Antonio Porras, 4
Manuel López Blandez	Mercería/periódicos	Muñoz Torrado
Carmelo Calderas Carreras	Aserrador/carpintería	Tres Cruces, 21
Ignacio Criado Gómez	Carpintería mecánica	Ferias, 26
Carmelo Gallego Pineda	Carpintería mecánica	Avda. Constitución, 33
Juan José Nogales Muñoz	Carpintería mecánica	Andalucía, 3
Ernesto Pérez Vázquez	Carpintería mecánica	Ferias, 28
Antonio Serna Durán	Carpintería mecánica	Avda. Constitución
Rafael Torrado Aguión	Venta muebles	Juan Carlos I, 8
Cándido Fernández Rivero	Imprenta/Papelería	Mesones, 17
Rafael Barrera Bernabé	Guarnicería	Plaza España, 10
Antonio Barrera Bernabé	Conf. art. de piel	Mesones, 4
Jesús Rodríguez Cordobés	Estanco/piel/papel.	Mesones, 10
Antonio Martín Merchán	Tte. paquetería	Jurado, 31
Carmen y María Criado	Peluquería señoras	Antonio Porras, 14
Aurora Durán Burgos	Peluquería señoras	Juan Carlos I, 7
Manuel Escote Gallego	Peluquería caballeros	Plaza España, 8
José Escote Romero	Peluquería caballeros	Santiago, 4
José Mª Gil Cantero	Peluquería caballeros	Muñoz Torrado
José Pérez Gusano	Peluquería caballeros	Antonio Porras, 3
Banco Español de Crédito	Bancos	Costaleros, 2
Caja de Ahorros S. Fernando	Bancos	Muñoz Torrado

NOMBRE Y APELLIDOS	*INDUSTRIA*	*SITUACIÓN DEL LOCAL*[6]
Manuel Rivero Fernández	Cinematógrafos	Luenga, 24
Lucrecia Atalaya Palacios	Venta calzado	Antonio Porras, 7
Vicente Fernández Millán	Venta calzado	Antonio Porras, 3
Mina Carbonera Primera	Exp. minas	Paraje Charco la Sal
Coop. Productos del Campo	Venta abonos/inse.	Andrés Mirón, 6
Marcelino Díaz Sánchez	Fábrica aceite/orujo	Ctra. Alanís
Magdalena Chaves Carrasco	Venta pinturas	Santiago, 3
José Pérez Cinta	Alfarero	Sevilla, 35
Víctor Jaurrieta Garralda	Droguería/Perfumería	Mesones, 6
Enrique Gómez-Álvarez S.	Farmacia	Santa Clara, 4
Carmelo Rivero Spínola	Farmacia	Juan Carlos I, 2
José Gallego Espino	Venta carbón	Cervantes, 24
José Muñoz Morente	Venta carbón	Juan Carlos I, 9
Joaquín Llanos Calderón	Fca. tejas/ladrillos	Coso Bajo, 14
Antonio Llano Morente	Fca. tejas/ladrillos	Coso Bajo, 12
Manuel Chaparro Villaverde	Fontanería	López Ayala, 42
Amador Barragán Pérez	Obras albañilería	Cervantes, 10
Emilia Palacios Calderón	Ferretería	Mesones, 14
José Fontán Bernabé	Herrería/Mat. Elec.	San Sebastián, 25
Cándido Chaves Álvarez	Electrodomésticos	Costaleros, 1
Rafael Rodríguez Márquez	Electrodomésticos	Santiago, 7
Francisco Maldonado Chaves	Venta cocinas	Huertas, 11
Francisco Martín Calvo	Venta motocicletas	Santa Clara, 12
Antonio Limones de la Hera	Venta gas combust.	Andrés Mirón, 3
José Romero Cote	Fotógrafo	Antonio Machado, 24
Francisco Hinojosa Sánchez	Venta juguetes	Santiago, 10
Antonio Yerga Álvarez	Venta juguetes	Antonio Porras, 4
Carmen Rivero Nogales	Estanco	Antonio Machado, 1
Olvido Yanes Moreno	Venta porcelana	Milagros, 1
Mª Jesús Criado Capellán	Venta prod. cerdos	Ferias, 13
Víctor Hernández Moreno	Venta huevos/aves	Santa Clara, 5
José Galván Muñoz	Venta carnes	Mercados de Abastos
Luis Tomé Trancoso	Venta carnes	Mercado de Abastos
Dolores Tomé Vázquez	Venta carnes	Mercado de Abastos
Juan Arcos García	Venta carnes	Mercado de Abastos
Juan Gallardo Jiménez	Venta carnes	Mesones, 16
Manuel Galván Muñoz	Venta carnes	Mercado de Abastos
Patrocinio Moreno Chacón	Venta carnes	Mercado de Abastos
Jesús Pinelo Cortés	Venta legumbre/frutas	Luenga, 27
Manuela Cortés Trancoso	Venta legumbres	Avda. Constitución, 50
José Mª Guerrero Mejias	Venta legumbres	Berrocal Chico

NOMBRE Y APELLIDOS	*INDUSTRIA*	*SITUACIÓN DEL LOCAL*[6]
Enrique Guillén Mejias	Venta legumbres	Mercado de Abastos
Dolores Veloso Tomé	Venta legumbres	Mercado de Abastos
Luisa Flores Muñoz	Frutería en puesto	Mercado de Abastos
Carlos Guerrero Delgado	Frutería en puesto	Mercado de Abastos
Isidro Lozano Martín	Frutería en puesto	Mercado de Abastos
Melania Delgado Sanz	Venta pescados	Mercado de Abastos
Ezequiel Rius Tristancho	Venta azulejos/tubos	San Sebastián
Aurora Rius Sanz	Construcción	Espíritu Santo, 9
José Mª Vargas R. Torres	Explotación minas	
Antonio Núñez Muñoz	Taller mecánico	Avda. Constitución, 20
Carmelo Valverde García	Taller vehículos	Santa Clara, 9
Gregorio Núñez Muñoz	Taller calderería	Santa Clara, 9
Antonio Serna Durán	Taller soldadura aut.	Avda. Constitución
José Fontán Bernabé	Taller cerrajería	San Sebastián, 25
Antonio Guzmán Montaño	Taller cerrajería	Calleja Matarriña
Joaquín Molero Redondo	Taller cerrajería	Milagros, 17
Ignacio Núñez Muñoz	Taller cerrajería	Avda. Constitución, 20
José Mª Rivero Yanes	Taller cerrajería	Santa Clara, 18
Lucrecia Atalaya Palacios	Ferretería	Antonio Porras, 7
José Mallén Albarrán	Ferretería	Santiago, 2
Antonio Sánchez Valenzuela	Tte. con camiones	Plaza España, 7
Manuel Gálvez Fernández	Tte. con camiones	Espíritu Santo, 39
Julián González Nieto	Tte. con camiones	López de Ayala, 20
Antonio González Nieto	Tte. con camiones	Antonio Machado, 11
José Guillén Mejias	Tte. con camiones	Palacio, 34
Juan P. Chaves Moyano	Taxi	San Sebastián, 6
Jesús Rivero Maldonado	Taxi	Santa Clara, 5

Año 1971

Época de cambios los que vamos a ver en estos años del 1971 al 1980. Aunque en Guadalcanal -tan alejado de todas partes o cerca de todos los sitios, según cada punto de vista- no lo notemos, España está cambiando en los últimos años. El que posteriormente sería rey, fue nombrado en el año 1969, príncipe de España, hasta que a la muerte de Franco en 1975, pasó a ser Rey de España, con el nombre de Juan Carlos I.

En Guadalcanal los vecinos siguieron marchándose a Madrid, Cataluña o el País Vasco, ya que aunque había menos habitantes, también el trabajo se fue transformando, las fincas se fueron vallando por lo que ya no eran necesarios tantos pastores o ganaderos. Igual ocurrió con los demás trabajos agrícolas que se fueron mecanizando o perdiendo por no ser rentables en una zona de sierra.

El año 1975 moriría el dictador Francisco Franco, que durante casi cuarenta años secuestró la libertad de todos los españoles. En 1977 se realizarían las primeras elecciones democráticas y en el 1978 se aprobó la nueva Constitución y se disolvieron las Cortes que eligieron nuevos diputados y senadores al siguiente año. También en 1979 se celebraron las primeras elecciones municipales y entraron a formar parte del Consistorio de Guadalcanal concejales de UCD, PSOE y PCE.

En este año 1971, el Consistorio estaba formado al inicio del año por: Alcalde Enrique Gómez-Álvarez Soriano. Tenientes Alcalde: José Luis Barragán Pérez, Cándido Fernández Rivero y Antonio Fontán Yanes. Concejales: Antonio Crespo Ramos, Manuel Rivero Fernández y José Rivero Yanes.

Empieza este año 1971 con una gran noticia para los empleados del Ayuntamiento, ya que en el Pleno del 15 de enero, se acuerda una gratificación extraordinaria para estimular la productividad, para los funcionarios del Ayuntamiento, que relacionamos a continuación:

Cargo	*Nombre y apellidos*	*Pesetas*
Secretario	Antonio Cabo Álvarez	18.000
Depositario	José Chaves Álvarez	15.000
Oficial	Rafael Galván Benito	15.000
Aux. Administrativo	Rafael Ibáñez Rincón	15.000
Aux. Administrativo	José Mª Rivero Sanz	15.000
Aux. Administrativo	Remedios Roja Yanes	10.000
Aux. Administrativo	Leopoldo Tena Cabeza	15.000
Aux. Administrativo	Norberto Yanes Flores	15.000
Vigilante Arbitrios	Jesús Gálvez Gálvez	10.000
Guardia Municipal	José Chaves de la Rosa	11.000
Guardia Municipal	Ángel de la Rosa Díaz	11.000
Guardia Municipal	Antonio Fernández Sánchez	11.000
Guardia Municipal	Francisco Gómez Tomé	11.000
Guardia Municipal	Benigno Riaño Rivero	11.000
Cabo Guardia Municip.	Manuel Llanos Uceda	11.000
Guarda Paseos	Miguel López Rincón	10.000
Guarda Paseos	Agustín Mejias Gordón	10.000
Sepulturero	Rafael Caballero Ruiz	7.000
Barrendero	Diego Durán Blanco	8.000
Alguacil	Francisco Guirado Rodríguez	5.000

El Alcalde informa que ha recibido manifestaciones verbales y por escritos de vecinos de Guadalcanal, en relación con un libro escrito por Antonio Burgos Belinchón titulado “El Contador de Sombras”, en el que al parecer alude de manera directa a circunstancias y hechos que menosprecian a esta localidad y a su vecindario. Se acordó consultar a un letrado competente y efectuar en su caso, ante las Autoridades y Tribunales, las demandas que sean precisas para que el nombre de Guadalcanal y el de sus vecinos, quede reivindicado.

Se adjudican el 6 de febrero las obras de pavimentación de la calle General Varela al constructor Amador Barragán Pérez, por un importe total de 133.650 pesetas. En el mismo acto se amplían las citadas obras por un importe máximo de 33.750 pesetas. De acuerdo con lo que está establecido, se produce el cese del concejal Manuel Rivero Fernández y se incorporan los elegidos en las últimas elecciones, quedando compuesto el Ayuntamiento por el alcalde: Enrique Gómez-Álvarez Soriano y los siguientes concejales:

Elegidos	*Grupo*	*Nombre y apellidos*	*Edad*	*Votos*
Año 1966	Cabezas Familia	José Luis Barragán Pérez (1)	50	585
Año 1966	Cabezas Familia	Antonio Crespo Ramos	62	246
Año 1970	Cabezas Familia	Adriano Atalaya Palacios	39	728
Año 1966	Repres. Sindical	Antonio Fontán Yanes (1)	43	9
Año 1970	Repres. Sindical	Ezequiel Rius Tristancho	38	10
Año 1970	Repres. Sindical	Rafael Rivero Morente	39	8
Año 1966	Entidades	Cándido Fernández Rivero (1)	44	2
Año 1966	Entidades	José Rivero Yanes	47	4
Año 1970	Entidades	Antonio Nogales Delgado	26	3

(1) Nombrados Tenientes de Alcalde.

En la sesión ordinaria del 15 de abril, se lee escrito de la Dirección General de Sanidad, donde explican el motivo de la supresión de una plaza de practicante. Se acuerda enviar escrito a la Dirección General de Radiodifusión y Televisión, solicitando que se pueda ver en esta localidad y los alrededores el nuevo canal de UHF.

Se lee escrito del constructor Sr. Barragán que está realizando las obras de pavimentación de la calle General Varela, donde informa que se llevan pavimentados un total de 732 m², habiendo hecho acopio de materiales para un total de 1.050 m² que tiene la calle. Que ha sido informado que se ha gastado el crédito, por lo que queda al día de hoy 318 m² que importan 72.724 pesetas. A la vista de lo expuesto el Pleno acuerda la ampliación de las obras, hasta su finalización.

Se pone en conocimiento de los asistentes en la sesión ordinaria del 15 de mayo de 1971 del escrito recibido de la Diputación Provincial, donde informan de la aprobación del proyecto de Abastecimiento de Agua y alcantarillado en Guadalcanal, redactado por el ingeniero Miguel Marrero González, cuyo proyecto total asciende a 989.683 pesetas. También se da cuenta del escrito de la Unidad Técnica de Sevilla sobre la construcción de la Biblioteca Pública. Se faculta al alcalde para que organice la limpieza total del inmueble donde va a ir la Biblioteca, en la calle Poza, 3, así como gestione la posibilidad de subvenciones de organismos competentes. Se recibe escrito del arquitecto Rafael Herrera Castillón, que está dirigiendo la obra del nuevo polideportivo, donde solicita una ampliación del plazo de entrega de dos meses, debido a las condiciones climáticas, proponiendo como fecha límite el 30 de junio de 1971. Se aprueba la ampliación del plazo de entrega.

En el periódico ABC del día 22 de mayo de 1971, aparece un artículo de José María Osuna, donde nos habla del libro que había publicado Pedro Porras Ibáñez, con el título de Mi Señora de Guaditoca.

Creo con sinceridad que en cuanto a resonancias históricas y literarias se refiere, Guadalcanal puede considerarse un pueblo afortunado. Y no hablo ahora de la relevante presencia de algunos de sus hijos en momentos estelares de la historia de España —***por ejemplo, de Pedro Ortega Valencia, en el descubrimiento y conquista de las islas de Salomón en el Pacífico, a una de las cuales, luego muy famosa, dio el***

nombre de Guadalcanal, su pueblo ni del muy famoso literato, orador y político Adelardo López de Ayala, dirigente de la revolución del 68, ministro de la Corona y autor de importantes obras dramáticas—, sino de aspectos mucho más cercanos. Pues he aquí que sólo en el plazo de unos meses han aparecido en las librerías nacionales dos libros de verdadero interés, cuyo protagonista, más que simple lugar donde se desarrolla la acción, es el propio pueblo de Guadalcanal.

En uno de estos libros —***«El contador de sombras», de Antonio Burgos"***— el nombre está sugerido, apuntado, y los hechos se deforman y disfrazan para que esquivando posibles susceptibilidades resulten apenas reconocibles; en el otro —«***Mi Señora de Guaditoca», de Pedro Porras***—, claramente expresado; uno, origen de alboroto y casi de revuelta popular adversa; otro, fuente de juicios merecidamente encomiásticos y motivo de satisfacción para muchos, pese a que con nombres, pelos y señales de sucesos y de intenciones se hace constar sin reserva alguna lo que estuvo mal hecho: «***... la venta del riel de plata importó $.408 reales y doce maravedíes..., según certificación dada en 16 de mayo de 1854 a petición del vendedor, Francisco Ortega Ayala... Desde luego, perdiéndose alhajas de valor para sustituirlas... por baratijas***».

Quizá esto pudiera servirnos a todos de provechosa lección: la que puede ofrecernos, si pensamos con humildad, el paso de los años como medio eficacísimo para calmar apasionamientos y serenar los juicios. Bastó una insinuación en presente, más literaria que real, para que todo un pueblo se soliviantase; ahora, ante una acusación dura y directa contra uno de sus más encopetados rectores, nadie se inmuta después del siglo transcurrido.

Tengo la seguridad de que en un día no muy lejano —t***al vez sea suficiente el paso de una generación***— la novela «*El contador de sombras*» será también para Guadalcanal motivo de legítimo orgullo. (No olvidemos que la Mancha ensalza rabiosamente, como algo propio y particularísimo de su acervo, a Don Miguel de Cervantes y a la figura del Ingenioso Hidalgo, que nació allá en un lugar de cuyo nombre no quería acordarse el autor. Que algo parecido sucedió en Oviedo con Leopoldo Alas «***Clarín***» y «***La Regenta***», y aun en el mismo Guadalcanal con «***El tanto por ciento***», de Adelardo López de Ayala.)

El libro de Pedro Porras es el libro de la historia de un lugar, contada a través de la devoción por su Patrona, la Virgen de Guaditoca. Vicisitudes, avatares, periodos de esplendor alternados con otros en que las motivaciones históricas o las simples debilidades humanas hacen que aquélla decaiga, al menos en sus manifestaciones externas, se corresponden exactamente con las que a la par vive el pueblo, ya que no en balde, para bien o para mal, durante toda la época a la que el libro dedica su mayor atención, la vida civil y la religiosa caminan en nuestra patria íntimamente fundidas y confundidas.

Guadalcanal, la palabra Guadalcanal, con que se designa al blanco pueblo de la sierra, es de evidente etimología árabe y significa «***río de creación***». Pedro Porras, con un sentido más poético de la realidad, invierte los términos y afirma que mejor sería decir «***creación de ríos***», ya que Guadalcanal, situado en la cumbre de una sierra a dos vertientes, la del Guadiana por el norte y la del Guadalquivir al sur, preside el nacimiento de numerosos arroyuelos y regatillos que van a mantener el caudal de aquellos dos grandes ríos. Precisamente en las márgenes de uno de tales arroyos, de cauce estrecho y curso retorcido, la Virgen de Guaditoca se le apareció a un pastor. Es la leyenda, una bella leyenda

coincidente con las de otras apariciones que se citan "como acaecidas en estos campos de la sierra: la Virgen del Monte, la del Robledo, la del Espino... Y como habían sido también los árabes los que pusieron nombre a aquel arroyo, ellos lo denominaron de Guaditoca, ***«río angosto»***, de donde toma el título de su advocación la Patrona de Guadalcanal.

El autor de este libro es un guadalcanalense enamorado de su pueblo natal, de su historia, de sus tradiciones. Abogado, notario y agricultor, hombre de profunda cultura, en su fina sensibilidad no han logrado hacer mella ni el trato continuado con legajos y protocolos ni la ruda briaga que consigo trae cualquier explotación agrícola. Todas estas circunstancias reunidas en Pedro Porras le han permitido sacar a la luz una obra que, a pesar del estricto carácter localista del tema, expande su interés mucho más allá de los linderos de la comarca.

Después de la Reconquista, Guadalcanal es incorporada a la Orden de Santiago, fundándose tres parroquias dependientes de la Vicaría de Santa María de Tentudía, cuya sede estaba ***«en lo más alto de la sierra de este nombre, visible desde las casas de Guadalcanal»***. También se construyen varias ermitas, una de ellas dedicada a la Virgen de Guaditoca, que siglos adelante (1647) sería sustituida por otra más de acuerdo con la dignidad que el culto a la Patrona exigía, erigiéndose a orillas del ***«río angosto»*** de los moros, cerca de la Peña de la Aparición. A partir de entonces se extendió con rapidez por toda la comarca la devoción por la Virgen de Guaditoca, con lo cual cada año al llegar la Pascua del Espíritu Santo, en plena primavera, se agrupaban allí en torno a la Virgen y su ermita vecinos de muchos de los pueblos de los alrededores: Malcocinado, Azuaga, Berlanga, Ahillones, Valverde de Llerena, etc. Para atender a los «romeros» solían acudir también vendedores de «viandas y fruslerías », los cuales, a la vez que crecía el contingente anual de devotos, aumentaban el número, de modo que lo que en un principio fue modesto mercado acabó por convertirse en una de las ferias más renombradas del contorno: la feria de Guaditoca. Posteriormente, en 1722, el Rey nombra patrono-administrador de la ermita y de todos sus bienes ***(«muebles raíces, joyas, platas, vestidos, ornamentos, maravedíes, vino, pan y todas las otras cosas***

que en cualquier manera o por cualquier causa o razón tocasen o perteneciesen a dicha ermita...») a don Alonso-Damián Ortega Toledo, marqués de San Antonio de Mira al Río, privilegio transmisible a sus descendientes. El patronato discurre con los altibajos propios de su condición humana, para terminar siglo y cuarto más tarde liquidado por la acción malversadora del que fue su último patrono y al que ya nos hemos referido al principio. Después del episodio del patronato, una nueva hermandad vendría a hacerse cargo de la administración de los bienes espirituales y materiales de la Patrona.

El lenguaje de Pedro Porras es correcto y preciso, tal como corresponde a un profesional habituado a «***dar fe***» pública de hechos y de cosas; ágil, salpicado de expresiones de humor que revelan con evidencia la inteligente personalidad del señor Porras. Sólo a veces el fervor apasionado por su Patrona, cuya advocación singulariza en ese título de «***Mi Señora de Guaditoca***», se exalta y en el léxico se produce como una extraña —extraña aquí y en este libro— eclosión de vocablos que parecen escapados de las páginas de algún viejo novenario mayeado y florido.

Advirtamos que el autor lo hace conscientemente y que él sabe muy bien lo que se hace.

La obra va ilustrada con unos delicados dibujos, llenos de ingenuidad y de gracia, originales de las propias hijas del escritor.

En el Pleno ordinario 15 de junio 1971, se lee el escrito del Director Técnico de Televisión, contestando a la solicitud de instalación del canal de UHF, indicando que la misma está prevista en el Plan Nacional de Extensión de la Segunda Cadena, a realizar en el cuatrienio 1972-1975. También se recibe escrito del Delegado Provincial del Ministerio de Educación y Ciencia, donde informa que la construcción de la Biblioteca está prevista para el año 1972. El Alcalde también informa de que la inauguración del Polideportivo se inaugurará el próximo día 18 de julio. Igualmente los asistentes tienen conocimiento por el Alcalde, que el Gobernador Civil ha concedido una subvención para obras, por importe de 150.000 pesetas, que las realizará por administración

Ezequiel Rius Sanz, para poder dar trabajo al máximo de vecinos. Debido a la situación económica por la que atraviesa el Ayuntamiento, en el Pleno ordinario del 7 de julio se acuerda poner en circulación una letra bancaria a 90 días, por importe de 400.000 pesetas, contra la Caja de esta Corporación y que será negociada por el Banco Español de Crédito. De nuevo se hace necesario ampliar la fecha de entrega del Polideportivo, por problemas surgidos, acordándose el día 30 de julio como fecha límite para su entrega a este Ayuntamiento.

En el Pleno del día 12 de agosto de 1971, se faculta al alcalde para que se realice solicitud al Plan Ordinario de Cooperación Provincial de la Diputación de Sevilla, acordándose incluir las siguientes obras: Mercado de Abastos; Pavimentación de varias calles y ampliación del cementerio con la construcción de nuevas sepulturas. También se da lectura al escrito del Gobernador Civil sobre subvenciones concedidas para las obras de pavimentación de seis calles por un total de 1.137.125 pesetas. Las calles a reparar serán: Poza, 19 de agosto, Queipo de Llano, Espíritu Santo, Caridad y Sanjurjo. Se aprueba conceder a Concepción Fontán Martínez el aprovechamiento de las aguas sobrantes de la piscina municipal, para su uso en el sitio conocido por la Albarrana. Se da lectura a la certificación de fin de obras del Polideportivo, expedida por los arquitectos Pedro Antonio Soto Tierno y Rafael Herrera Castillón. Se faculta al Alcalde para que realice la recepción de las mismas. Por último se nombra la Comisión de Festejos para la próxima feria, que queda constituida por Antonio Fontán Yanes, Adriano Atalaya Palacios y Ezequiel Rius Tristancho.

En la sesión extraordinaria del 17 de septiembre de 1971, el Alcalde realiza la propuesta de adquisición de la condecoración de la Encomienda de la Orden Civil del Mérito Agrícola, concedida a Juan Rivero Cerrato, por el Ministerio de Agricultura. Se hace constar la satisfacción de la Corporación por esta condecoración concedida y se aprueba por unanimidad la adquisición de la misma. Se aprueba una Ordenanza Fiscal General y se establece una tasa por la utilización de la Piscina Municipal, así como se modifican las tasas establecidas hasta el día de hoy.

En la sesión del 23 septiembre de 1971, se procede a la designación del compromisario para la elección del Procurador en Cortes. La votación dio el siguiente resultado: Enrique Gómez-Álvarez Soriano, siete votos; José Luis Barragán Pérez, un voto. Así que queda elegido Enrique Gómez como compromisario para representar a los 4.431 habitantes de la villa.

Se informa a los asistentes a la sesión 15 de diciembre de 1971, que los Servicios Técnicos Provinciales habían adjudicado las obras de las seis calles a la empresa local Aurora Rius, por un total de 1.137.125 pesetas. El Alcalde informa haberse recibido escrito de los Servicios Técnicos provinciales, donde informan que para los Planes Provinciales de Obras de bienio 1972-1973, Guadalcanal ha sido designada Núcleo de Expansión por lo que habrá que enviar relación de obras que se proponen. Se acordó solicitar un Estudio del Alcantarillado de las calles siguientes: Menéndez Pelayo, López de Ayala, Plaza de Santa Ana, San Francisco, Santa María y General Aranda. El Alcalde informa haber enviado a la Dirección de la 3ª Zona de RENFE, solicitud pidiendo la instalación de una alarma y señal luminosa, en el paso a nivel que existe en el sitio denominado "La Zarza", por el gran tránsito de personal y vehículos, estando ubicado al final de una curva que hace difícil su visibilidad. También propone y queda aprobado por unanimidad, el pago de una gratificación especial a todos los empleados del Ayuntamiento, por los importes que aparecen a continuación:

Cargo	*Nombre y apellidos*	*Pesetas*
Depositario	José Chaves Álvarez	15.000
Oficial	Rafael Galván Benito	15.000
Aux. Administrativo	Rafael Ibáñez Rincón	15.000
Aux. Administrativo	José Mª Rivero Sanz	15.000
Aux. Administrativo	Remedios Roja Yanes	20.000
Aux. Administrativo	Leopoldo Tena Cabeza	15.000
Aux. Administrativo	Norberto Yanes Flores	15.000
Vigilante Arbitrios	Jesús Gálvez Gálvez	11.000
Guardia Municipal	José Chaves de la Rosa	11.000
Guardia Municipal	Ángel de la Rosa Díaz	11.000

Cargo	*Nombre y apellidos*	*Pesetas*
Guardia Municipal	Antonio Fernández Sánchez	11.000
Guardia Municipal	Francisco Gómez Tomé	11.000
Guardia Municipal	Benigno Riaño Rivero	11.000
Cabo Guardia Mun.	Manuel Llanos Uceda	11.000
Guarda Paseos	Miguel López Rincón	10.000
Guarda Paseos	Agustín Mejias Gordón	10.000
Sepulturero	Rafael Caballero Ruiz	10.000
Barrendero	Diego Durán Blanco	12.000
Alguacil	Francisco Guirado Rodríguez	11.000

Por último el Alcalde propone que para el año 1972 se consigne en el Presupuesto, una paga voluntaria extraordinaria del 33% del sueldo que percibe cada funcionario del Ayuntamiento. Fue aprobada por unanimidad. Se da lectura al Decreto de la Alcaldía por el que cesa como 2ª Teniente Alcalde el concejal Cándido Fernández Rivero y se nombra para el mismo cargo a Adriano Atalaya Palacios.

La cofradía de la Soledad y Santo Entierro tuvo Cabildo General Ordinario el día 16 de abril de 1971 para elegir a la Junta de Gobierno. Resultaron elegidos: Hermano Mayor: Francisco Méndez Castaño. Mayordomo: Antonio Nogales Delgado. Secretario: Jesús Luis Rivero Rivero. Tesorero: Manuel Bernabé Calderón. Vocales: Carmelo Rivero Spínola, José Luis Rivero Rivero y Julio Nogales Hoyuelos.

El periódico en su edición del 21 de mayo de 1971, informaba de la siguiente noticia: ***Homenaje en Guadalcanal a don Miguel Camacho Daza***. *Un nutrido grupo de labradores y ganaderos de Guadalcanal y de Alanís rindieron homenaje de admiración y gratitud a don Miguel Camacho Daza, jefe de almacén del Servicio Nacional de Cereales en ambas localidades. El homenaje consistió en una comida, que tuvo lugar en el Casino Nuevo Círculo, con ocasión de la festividad de san Isidro Labrador. Los comensales reconocían así las muchas atenciones que el señor Camacho ha tenido para con ellos, facilitándoles, dentro de las atribuciones de su cargo, la entrega de piensos, mediante préstamos, en la difícil campaña pasada.*

También el 3 de junio, leemos esta noticia: E*l pasado día 30 de mayo, y en la parroquia de Santa María de la Asunción, de Guadalcanal, han contraído matrimonio la bella señorita Ángela Criado Ricart y don José Luis Gómez Robles, siendo padrinos de la ceremonia el padre de la novia, don Antonio Criado Viejo, y la madre del novio, doña Fuensanta Robles Sánchez. Los invitados fueron delicadamente obsequiados y la feliz pareja emprendió viaje de luna de miel a distintas poblaciones del norte de España.*

Y el 18 de julio tuvimos la visita del Gobernador Civil, donde presidió junto con las autoridades locales, la inauguración y bendición del nuevo Polideportivo con piscina, cuyas obras han importado 3.900.000 pesetas. También se inauguró un grupo escolar de ocho aulas y cerramiento del mismo, por un importe de 2.000.000 de pesetas. Terminado el acto de bendición por el párroco del pueblo vecino de Casas de Reina, se ofreció a las autoridades e invitados un vino de honor en el Polideportivo, presidiendo con el señor Muñoz-González el alcalde de Guadalcanal, don Enrique Gómez-Álvarez Soriano.

A continuación les ofrecemos varias fotografías de diferentes actos celebrados en Guadalcanal durante este año de 1971.

Romería de Guaditoca 24 abril 1971

José Valle bautiza a su primer hijo, siendo madrina su tía doña Paquita, maestra de párvulos durante muchos años en Guadalcanal

Paso de la Amargura a su paso por la antigua iglesia de San Sebastián

Alabarderos de Ntro. Padre Jesús, en la Semana Santa de 1971

Procesión de Ntro. Padre Jesús a su paso por la antigua iglesia de San Sebastián

RESUMEN ESTADÍSTICO AÑO 1971

	Hombres	Mujeres	Total
Nacimientos	24	25	49
Matrimonios			28
Defunciones	22	33	55
Habitantes final año	2.121	2.249	4.370

Año 1972

"Próxima parada Macarena, no se bajen hasta que no ponga la balita, cuidado con la cabeza al bajar".

Esta era la frase que repetía Carmelo, el del coche correo, al bajar de la estación con aquella camioneta matricula de Granada al llegar a la esquina del Coso con la calle Concepción, si allí se encontraba el Bar Macarena de Luis Galeote.

El coche correos con varios empleados de RENFE y Carmelo Valverde en la segunda fila

La balita era un protector rudimentario de fabricación casera que introducía en la cerradura de la puerta de bajada y subida de los viajeros, esa puerta que si no te agachabas te podía hacer un bollo en la cabeza.

De las vacaciones de mi juventud en Guadalcanal, recuerdo especialmente aquellas calurosos días de Agosto del verano del 75. Nos reuníamos todas las noches un grupo de amigos en el bar Macarena de nuestro amigo Luis (QDC.) para hablar, recitar o cantar en aquella época de lo prohibido. Entre ellos recuerdo a los hermanos Gómez (Ignacio, Manolo y Esteban), su primo Pedro, Joaquín Molero, su primo Eugenio, Jacobo Moyano, Francisco Espínola, Rafa Panza y el que suscribe, las animadas tertulias entre botellines y tomates con sal se hacían interminables, jamás he vuelto a comer tomates como aquellos, o la olla de fritada de huerta que nos llevó un día para aperitivo, pobre Luís cuanto nos aguantaba.

En esta fotografía con varios de los amigos y su familia

Yo vivía en aquella época en Madrid y contaba con veintiún años, ese verano para mí y mis amigos de Guadalcanal fue “a tope” como decíamos los modernos de la época, en Octubre me incorporaba al glorioso cuerpo de la Infantería de Marina y después de varios

intentos de solicitar prórroga y presentar papeles para salvarme de mi incorporación al llamado "servicio militar", alegando pies planos, desviación de columna y otras enfermedades que no colaron, finalmente me incorporé a filas en Cartagena y posteriormente destinado el Tercio de la Armada en San Fernando.

Varios momentos de mi vida militar

Curiosamente aquella quinta fue conocida como “la quinta del porro”, yo me integré a ella tragándome muchas guardias y barriendo muchos patios y cubiertas de buques de desembarco, gracias a mi ficha en la DGS de “políticamente incorrecta”, el tiempo finalmente me dio la razón, aquellos dieciocho meses de mili me cambiaron la vida, perdí por el camino una novia, un buen trabajo y casi dos años de los estudios que ya los llevaba renqueando, pero claro, ¡vine hecho un hombre! decía mi padre.

Aquel mes de Agosto del 75 antes de venir a Guadalcanal hice un viaje con dos amigos de Madrid a Lisboa en un Seat 600 para ver in situ que era aquello de la revolución de los claveles del 25 de Abril, que se habían atrevido a hacer unos jóvenes militares el año anterior en Portugal. Después de muchas horas de viaje y más litros de agua para enfriar el radiador del “Seita”, pasamos una semana durmiendo en un viejo almacén de las atarazanas del puerto de Lisboa, respirando nuevas emociones por las calles engalanadas de ilusión, efectivamente comparamos aquella joven democracia con la España caduca que nos esperaba al regreso y nos encontramos un país distinto, se respiraba libertad.

El famoso Seita preparado para el viaje

Compré varios libros de poetas y escritores proscritos en la España de la época, editados en Méjico y Argentina, y muchas cintas de casete de cantautores, como Facundo Cabral, Víctor Jara, Paco Ibáñez, Imanol o Labordeta. Todo esto más "otras propagandas subversivas" como folletos y pegatinas conseguimos pasarlo por la frontera metido dentro de la rueda de repuesto del 600.

Parte de este material me lo traje para el pueblo aquel verano. Cuando empezaban a hacer efecto los botellines, yo recitaba aquellas poesías, "… Mira al agua, tenía la lengua de jabón, lavó sus palabras y calló, mundo plano, mar rizado, cien estrellas y su barco…" de García Lorca, y en un viejo casete escuchábamos las cintas que decían cosas tan incoherentes como "Habrá un día en que todos al levantar la vista, veremos una tierra que ponga libertad.." que cantaba un tal Labordeta y convertimos en el himno de la transición. Nuestro amigo Luis se emocionaba, cerraba la puerta y nos decía, "despacito que pueden oíros los civiles". Así formamos los amigos anteriormente citados lo que llamamos "Macarena Centro Cultural".

Como recuerdo aquellos veranos en Guadalcanal, aquel grupo de amigos, aquellos bebeaguas, aquella gira al pantano del Pintado con buena merienda y vino Estola, aquella otra gira a no recuerdo a que finca que Joaquín se salió de la carretera de Cazalla con el Simca 1000 y casi se carga la garrafa con la arroba de vino, ¿te acuerdas Joaquín?, aquel guarrito que compramos y pasó una semana a pan y agua hasta que nos lo comimos en otra gira, "Suarez" se llamaba, atado con una saga lo llevamos a los bares con su nombre en el lomo como una mascota o un amigo más. ¡Qué noches en la Parrita!, con nuestros guisos de conejos que maravillosamente nos guisaba la mujer de Luís, "la primera ronda de botellines corre por mi cuenta nos decía él" y después hacíamos el botellón en los bancos de El Coso, nosotros sí que éramos ecológicos, recogíamos todo, le dejábamos a Luis en la ventana los vasos y las botellas que nos sobraban, al día siguiente echábamos cuenta con Luís, él le hacía una rayita con la tiza a las botellas, nosotros pagábamos la diferencia del whisky, la ginebra o el ron. Aquel partido que ganamos "los forasteros" al Guadacanal dos a uno, ¡y serenos que estábamos después de pasar el día en la piscina!..., recuerdos, recuerdos de amistad que perdura con el tiempo.

Que distinto el verano de Guadalcanal de aquella época a la actual, los vecinos tomaban el fresco en la calle Sevilla, sentados en sus sillas de enea a la luz de las viejas bombillas de 125 de las escasas farolas, hablando de sus seres queridos que emigraron, aquellas casas llenas de familiares que venían a veranear, aquellos niños jugando con las naranjas en la plaza, aquellas tertulias mañaneras en la plaza o en el Palacio que nuestros mayores improvisaban hablando de aquella guerra que perdieron o ganaron, aquel cine de verano con el chascarreo de pipas y olor a jazmín…

Curiosamente a cada uno de nosotros el destino nos encuadró en distintas fotos de la vida, en distintas ciudades, sustituyendo nuestro hábitat natural, nuestras historias tomaron caminos y profesiones distintas, pero seguro que ninguno de aquellos bebeaguas hemos olvidado aquellas vivencias, vivencias que no podemos olvidar, porque solo así, cuando nuestros hijos nos pregunten, sabrán lo que fuimos, comprenderán lo que somos, y quizá entenderán lo que pudimos ser, y es que, al pasar sobre nosotros la rueda del destino, cuando por el teatro de la vida van pasando los distintos actores de nuestra remota función, que en la obra de nuestra vida tratamos de interpretar diariamente, viendo cómo van quedando en el camino algunos de nuestros mejores amigos y familiares, que la velocidad del pasar de estos tiempos no le dejaron terminar la representación de la obra de su vida, cuando con el pasar de los años vamos terminado en sus tres actos principales, la niñez, la juventud y el primer día del resto de nuestra vida.

Hoy cuando recuerdo aquellos años, hoy un año más quizá, el primero de la inexorable cuenta atrás del principio del fin de nuestra existencia, me asomo al balcón de los años, que aún por ciclos naturales me puedan quedar por vivir, y comprendo que la amistad es como un tablero de ajedrez, cada uno asumimos y ejecutamos nuestros movimientos, pero estoy convencido que cuando terminemos la partida, el rey, el caballo y los peones, volveremos a la misma caja, y seguro que allí donde terminemos cada uno de nosotros recordaremos las vivencias de nuestro particulares de aquellos años setenta.

Rafael Espínola Rodríguez
Teruel, 16 de Junio 2018

Se inicia el año con un pleno el día 15 de febrero de 1972, donde se informa de que en el BOE aparecen las fiestas locales para este año: 29 abril Romería Virgen de Guaditoca. 6 de septiembre Feria. El Alcalde también explica la carta recibida de la Diputación Provincial, donde informa que Guadalcanal ha sido incluida en el grupo de 36 pueblos para ubicación industrial en zonas rurales.

Nuevas inversiones se van a aprobar en la sesión extraordinaria del uno de marzo de 1972. El Alcalde dice que se ha recibido aprobado el proyecto de nuevo alumbrado público y que ha sido adjudicado a la empresa Abengoa de Sevilla. Se aprueban unas contribuciones especiales para cubrir parte de las obras en las siguientes calles: Poza, Sanjurjo, Caridad, Espíritu Santo y 19 de agosto. También se aprueba un tributo extraordinario para cubrir los gastos de instalación del nuevo alumbrado. Se aplicará un canon de 36,42 pesetas por metro lineal de la fachada de la casa o solar.

En el Pleno extraordinario 10 de marzo de 1972, cómo único punto del día se realizó el estudio y aprobación de los Presupuestos Municipales para el actual ejercicio. Quedó aprobado por un importe total de 4.251.155 pesetas.

También la cultura tiene cabida en los plenos municipales. Así en el celebrado el 17 de mayo de 1972, el Alcalde informa de que por la Academia Sevillana de las Buenas Letras, ha sido nombrado Académico de número a **don Juan Collantes de Terán**, persona muy vinculada a Guadalcanal. El Pleno acuerda hacer constar en acta la satisfacción por este nombramiento y felicita al interesado. También se da cuenta de la revisión de los precios de mano de obra y materiales presentada por el contratista Francisco Barbero García, por las obras realizadas en el nuevo Polideportivo, que ascienden a un total de 409.708 pesetas. Fue aprobado el pago del citado importe.

Por el periódico ABC conocemos que el 25 de mayo se celebraron diversos actos en la explotación Agrícola-Ganadera "Salinas de Cerrato López", teniendo lugar la imposición de la Encomienda de la Orden del Mérito Agrícola, a don Juan Ignacio Caballero y García de Vinuesa, don Carlos Candau Parias, **don Juan Rivero Cerrato** y don Francisco Lazo Díaz.

Buenas noticias para Guadalcanal, ya que en el Pleno extraordinario celebrado el 15 de junio de 1972, tenemos noticias de nuevas subvenciones para obras. La Diputación Provincial aprueba dentro del Plan de cooperación provincial, subvención de 500.000 pesetas para la cubierta del Mercado y 1.400.000 pesetas para pavimentación de calles. También se da lectura a la Resolución de la Delegación de Hacienda, por la que queda aprobado el Presupuesto de gastos para el presente año. Se autoriza una competición del Tiro al plato, según solicitud de la Sociedad Deportiva de Caza. El acto se realizará en el campo de fútbol de El Coso. Se designa la Comisión de Festejos para las próximas fiestas de septiembre, quedando nombrados los siguientes concejales: Adriano Atalaya Palacios, Ezequiel Rius Tristancho y Antonio Nogales Delgado.

Nuevos inicios de obras y subvenciones las que vimos en el acta de la sesión extraordinaria del 26 de septiembre de 1972. Se informa a los asistentes del escrito recibido de la Delegación Provincial del Ministerio de Educación y Ciencia, en el que informa de que han sido adjudicadas las obras de una Biblioteca Pública a la empresa Construcciones Gutiérrez Cadenas, S.A. También se comunica que por escrito el Gobernador Civil ha informado que dentro de los Planes Provinciales de Servicios Técnico, ha sido concedida a esta localidad una subvención de 1.200.000 pesetas, para la construcción de la Casa del Médico. El Alcalde informa a los asistentes del fallecimiento en Alicante, de Antonio Cabo Álvarez, que fue secretario de este Ayuntamiento. Por otro escrito del Gobernador Civil se conoce la subvención de 135.000 pesetas para obras de explanación para pavimentación de calles.

Malas noticias para los edificios de la Iglesia. En la sesión extraordinaria del 31 de octubre de 1972, por la Alcaldía se pone en conocimiento de los asistentes, del escrito enviado al cura párroco de Santa María, diciéndole en el mal estado en que se encuentra la iglesia de la Concepción, para que informe a las autoridades superiores eclesiásticas. Como a pesar del tiempo transcurrido no se ha recibido contestación, se propone enviar nuevo escrito y el informe que se realizó en su día, al Cardenal Arzobispo de Sevilla. Se recibió escrito del Arzobispado en el sentido de que carecen de fondos para reparación de edificios eclesiásticos, por lo que se debería enviar el escrito e informe

al Ministerio de Justicia, Dirección General de Asuntos Eclesiásticos, a fin de que el Ministerio tome a su cargo la referida reparación. A la vista de ello el Alcalde ha ordenado el cierre del templo y que no se admitan fieles en él para evitar posibles desgracias.

Nuevas obras que se van a iniciar en Guadalcanal, ya que en la sesión extraordinaria del 15 de diciembre de 1972. El Alcalde informa que la construcción de la Casa del Médico, han sido adjudicada a la empresa Antonio Rodríguez Vargas. También se informa a los asistentes que el 20 del actual se clausura el curso de PPO de albañilería y que en breve comenzará otro de Manipulación de Mimbres y de Ganado Vacuno.

El periódico ABC informó en su edición del 30 de diciembre de 1972, de la finalización de la campaña de trabajos comunitarios para aliviar el paro agrícola en la provincia de Sevilla. En el caso de Guadalcanal ha supuesto una subvención de 1.661.480 pesetas, en proyectos de reparación de caminos.

Para finalizar este año 1972, les ofrecemos una serie de fotografías de diversos acontecimientos ocurridos durante este año.

Algunos de los vecinos que acudieron este año a la romería de Guaditoca

Parte de los socios de la caseta La Amistad en su cena de inicio de la feria

Bar Andalucía

Boda en el salón del Casino Nuevo Círculo

RESUMEN ESTADÍSTICO AÑO 1972

	Hombres	*Mujeres*	*Total*
Nacimientos	17	16	33
Matrimonios			37
Defunciones	24	24	48
Habitantes final año	2.055	2.179	4.234

Año 1973

LA DÉCADA PRODIGIOSA

Todo ser humano tiene un espacio de tiempo, una temporada más o menos larga, un período de algunos años, durante el cual tomamos las decisiones más importantes de nuestra vida, decisiones que nos marcan para siempre y que, una vez pasado el tiempo, nos arrepentimos o nos alegramos de haberlas tomado, según y cómo nos haya ido.

Ignacio Gómez me ha pedido que le escriba algo de la década comprendida entre 1971 y 1980. Sin temor a equivocarme puedo afirmar que en esa década tomé varias resoluciones que han dejado una huella indeleble a lo largo de mi existencia y que debido a ellas, he llegado a ser la persona que soy en la actualidad. Si hubiese optado por otro tipo de disposiciones seguramente mi vida sería absolutamente distinta, ya que hubiera tomado por otros derroteros, no puedo saber si sería mejor o peor, lo que sí puedo asegurar es que sería diferente.

Me he tomado la libertad de narrarles mis vivencias personales de manera cronológica y de año en año; me parece más fácil el explicarlo y sobre todo que ustedes lo entiendan mejor.

1971.- En junio termino cuarto de bachiller (el bachiller constaba de seis cursos, cuatro del elemental y dos del superior) en el colegio nuestra señora de la Granada de Llerena, centro en el que cursé como interno todo el bachillerato completo. Disfrutaba de una beca del P.I.O., Plan de Igualdad de Oportunidades, inventado por el gobierno franquista mediante el cual, los hijos del proletariado podíamos estudiar de forma análoga a los demás chavales, solamente teníamos un par de pequeños inconvenientes para que al año siguiente pudiéramos ser beneficiarios de dicha beca y eran que no nos podía quedar ninguna asignatura y que además la nota media de todas ellas fuera de siete y medio en adelante.

Respecto al internado tengo que decir que durante los primeros cursos solamente venía a Guadalcanal en los períodos vacacionales de navidad, semana santa y verano, es decir, venía cada tres meses y mi

familia para poder verme iba algún que otro domingo a Llerena, para ello cogían el tren de la mañana y se volvían en el de la tarde. Luego, con los años, comenzamos a venir los fines de semana. A partir de 1970 todos esos períodos "vacacionales" los aprovechaba trabajando en el horno de Antonio Llanos que estaba situado detrás del bar Perdigón, del bar de Pelele, de la alfarería y frente a la puerta del campo de fútbol.

Una vez en Guadalcanal, sigo formando parte de, según el decir de algunos aficionados, uno de los mejores conjuntos de fútbol de la historia de nuestro pueblo. Para corroborar esta aseveración, ese verano (jugábamos todos los domingos y festivos, más algún torneo de ferias que surgía) no perdimos ni un solo partido, ganando además los trofeos de ferias de Guadalcanal (dos a uno al Guillena) y el de Fuente de Cantos (uno a seis frente a los anfitriones). Entrenados por Sandalio se logró formar un excelente plantel formado por algunos "veteranos" y una mayoría de jóvenes futboleros que durante algunos años rindieron a un gran nivel en esto del juego de la pelotita, como por ejemplo: Fortu, Juan, Pai, Garullo, Muri, Pepe, Paquito, Joaquinín, Rafalín, Agu, Pepillo, Capellán, Miguelín, Genaro, Cartucho, etc., más algún que otro "oriundo" que pescábamos.

En septiembre volví al internado para iniciar quinto de bachillerato en la rama de ciencias.

1971. Cena en el patio del bar Nuevo de la plantilla y la directiva del Guadalcanal C. D.

En esta ocasión no encontré curro en los refractarios y mi padre me consiguió colocar donde él estaba trabajando en esos momentos, de manera que desde mediados de junio hasta mediados de septiembre estuve poniendo alambradas (yo hacía los agujeros para los hincos) en las fincas de Guaditoca, Valdefuente, el Pino, Samón y Rabanales). No hace falta decir que ese verano acabé un poquito harto de "romería", pues todos los días salíamos a las seis de la mañana en bestia para el tajo y cuando volvíamos era casi de anochecida.

Nochebuena 1972 – Antonio Murillo, José Florido, José Gallego, Antonio Blandez, Juan Bernabé y Leopoldo Cabeza. (Fot. El Sano)

Al inicio del curso vuelvo a Llerena para estudiar sexto de bachiller y a últimos de noviembre decido no rellenar la solicitud de beca para el curso siguiente de C.O.U. (curso de orientación universitaria), el motivo, claro y diáfano al menos para mí, pues para poder pagar la diferencia que había entre lo que me costaba el internado y lo que me daba la beca tenían que trabajar mi padre, mi madre y mi hermano (era tres años menor que yo) y eso no podía consentirlo de ninguna de las maneras.

Hay que recordar que en esa época había muy poco trabajo y el poquito que se conseguía estaba muy malamente pagado, no existía el paro ni ningún tipo de ayudas para los parados, etc. etc.

En diciembre mi amigo Paco Moreno me convenció para irme a jugar al Vasco Núñez de Jerez de los Caballeros. En un principio y debido a mi edad, contaba con dieciséis años, iba para participar con los juveniles pero al tercer partido me pasaron con los sénior, con los que estuve hasta finalizar la temporada.

1973.- En Guadalcanal realizamos una muy buena campaña en el verano que rematamos ganando nuestro trofeo de ferias al Liceo de Alanís por tres goles a uno.

En junio aprobé sexto de bachillerato y a primeros de julio también aprobé la reválida tras dos días de exámenes en Zafra. Ese verano no encontré ocupación laboral hasta después de la feria cuando entré a trabajar en la empresa de ladrillos de Joaquín Llanos (estaba frente a la fábrica de orujo) y lo hice con la condición de no ir los domingos puesto que me había fichado el Llerenense y lógicamente si jugaba al fútbol no podía ir a trabajar los días de partidos.

Me van a permitir que haga un inciso y les dé una pequeña información, sobre todo a las generaciones más jóvenes porque parece que no tienen mucha memoria histórica, de cómo era la vida laboral de los proletarios en esa época. Se trabajaba de lunes a domingos, de sol a sol en las tareas agrícolas; los albañiles, horneros y demás obreros echaban diez o doce horas, según estuviera el tiempo o el humor del patrón de turno; los salarios eran de miseria por no decir de hambre; las condiciones de trabajo infrahumanas y el trabajador no tenía derecho absolutamente a nada; ah, y desgraciado del que reclamaba alguna mejora en la naturaleza de su "curro", porque era echado inmediatamente sin ningún tipo de miramientos (a las indemnizaciones por despido improcedente todavía les quedaban unos añitos para llegar) y tildado de "rojo" con las connotaciones que ese calificativo llevaba en esos tiempos. Pues tengo la impresión de que no aprendemos de la historia ya que, a juzgar por los resultados de las últimas elecciones en Andalucía, parece ser que añoramos ese tipo de vida.

1974.- Durante la temporada de regional sigo jugando en el Llerenense y en el verano en el Guadalcanal. Como en esa época el Guadalcanal C.D. no participaba en el campeonato de regional, todas las campañas veraniegas las hacía con ellos, independientemente de que tuviera o no ficha con otros equipos, incluso solía enfrentarme a mis equipos de "invierno". Este año perdimos la final de nuestro trofeo de ferias con la U.D. Constantina por el tanteo de dos goles a uno.

A finales de octubre y tras una discusión con mi jefe dejé mi trabajo en la fábrica de Joaquín; exactamente a los dos días comencé a trabajar en la de Antonio Llanos, la cual estaba ya recién ubicada frente al cuartel de la guardia civil.

Desde 1972 hasta 1975 un grupo de amiguetes decidimos hacer una peña, sobre todo pensando en los meses de otoño y de invierno; por entonces había pocos locales y pocos sitios de diversión para la juventud pues el cine-teatro no estaba terminado, la discoteca todavía no existía, no había ningún pub, el club juvenil era para los socios, y pasear por los mesones como que no apetecía mucho en esos meses. De manera que le alquilamos al abuelo de uno del grupo una casa que tenía cerrada en la calle Valencia y allí nos juntábamos para charlar, bailar y tomarnos algo. Casi siempre teníamos la puerta de la calle cerrada con cerrojo y cuando alguien llamaba normalmente acostumbraba a abrir uno de los dos mayores de edad que había en la pandilla (es necesario señalar que entonces la mayoría de edad era a los veintiún años). Esto no lo hacíamos por capricho sino porque había un municipal que era muy gracioso y le gustaba de vez en cuando acercarse a las peñas para ver qué clase de personal estaba en ellas, si veía chavaleo joven y no le entraban por el ojo, hasta era capaz de cerrarlas y de ponerles una multa en metálico. Nosotros no deberíamos de formar ni mucho ruido ni mucho escándalo porque nos llevábamos estupendamente con los vecinos y jamás tuvimos un problema con ellos en los tres años que tuvimos la peña. Casi todas las parejas que iban a la peña o surgieron de ella aún siguen funcionando ¿Os acordáis, Leo y Candi, Rafa y Angelita, Pepe y Rafa, Miguel y Lali, Cándido y Encarni, Antonio y Merchi, Juan y Gele, José e Isabel, Muri y Adela?.

1975.- En marzo pido la carta de libertad en la A.D. Llerenense por desavenencias con el entrenador (repito que quien quiera más información de este hecho o de cualquiera referente al fútbol que salga en esta narración lo puede hacer leyendo el libro electrónico de "Batallitas futboleras", que es totalmente gratis y fácil de acceder) y en el verano rematamos una buena campaña futbolera con un partidazo en la final de ferias contra el Cazalla que se llevó el trofeo al vencernos en los penaltis tras un emocionante cuatro a cuatro.

En octubre me fui al Escuadrón de Alerta y Control W3 de Constantina para cumplir el servicio militar, donde tuve una reclutada de lo más desgraciada ya que permanecí acuartelado la mayor parte de ella al pillarme la agonía de Franco y la marcha verde del Sahara.

1975 – En el cuartel de Constantina, con dos coleguitas de Lora.

Con el primero de estos dos acontecimientos me surgió una duda que no he sabido dilucidar con el paso de los años y es la siguiente: si durante toda la agonía del dictador estuvimos acuartelados todo quisqui (jefes, oficiales, suboficiales, soldados y reclutas), ¿por qué a las pocas horas de su fallecimiento nos dieron permiso a todos para pasar unos cuantos días en nuestros domicilios? En fin, cosas de los militares.

A consecuencia de hacer la mili en Constantina fui fichado por el club local para jugar con ellos las dos temporadas que abarcaba mi estancia en el cuartel, aunque durante mi período de instrucción poco pude colaborar debido a los dichosos acuartelamientos.

1976.- Durante todo el año seguí cumpliendo con mis obligaciones de soldado y aprovechando todos los permisos de que disfruté para seguir trabajando en la fábrica de ladrillos de Antonio Llanos, por cierto, en este año dejamos de laborar los domingos.

Las temporadas futboleras (tanto de regional como de verano) de la U.D. Constantina y del Guadalcanal C.D. fueron normalitas y la final del trofeo de ferias se la ganamos precisamente al club constantinero por dos goles a uno, ambos goles conseguidos por mí.

Primavera de 1976 – Adela y Muri

1977.- En enero, y tras quince meses de mili, me licencio y en marzo, no encontré un hueco hasta entonces, comencé a trabajar en los refractarios de Joaquín Llanos. Desde esta fecha hasta el veintiocho de diciembre de 2007 (día en que un grupo de "empresarios" ineptos e inútiles consiguieron cargarse una empresa con muchísimos años

de antigüedad y que siempre había generado beneficios), en que un juez dictaminara la ruptura laboral entre Refractarios Sevilla y todos los trabajadores que aún permanecíamos en ella, estuve trabajando ininterrumpidamente en las fábricas de ladrillos de la localidad.

Finalicé la temporada futbolera con el Constantina y durante la campaña de verano me marché a jugar con el Cazalla Balompié, el cual nos ganó el trofeo de ferias por un gol a cero.

El miércoles, 15 de junio, tuvo lugar en España un acontecimiento que no ocurría desde febrero de 1936 y fue que los españolitos de a pie pudimos elegir libremente a nuestros gobernantes mediante unos comicios generales. Los 350 diputados del Congreso quedaron repartidos de la siguiente manera: UCD - 165 diputados; PSOE – 118 diputados; PCE – 20 diputados; AP – 16 diputados; PSP – 6 diputados; Otros partidos – 25 diputados. Fue elegido presidente del gobierno Adolfo Suárez.

Ese verano y tras un mitin celebrado en la plaza de España de Guadalcanal por dirigentes provinciales del sindicato Comisiones Obreras, un grupo de obreros locales (horneros, albañiles, agrícolas, etc., creo recordar que había representación de casi todos los oficios) decidimos afiliarnos y formalizar este sindicato en nuestra localidad, para ello alquilamos una casa en la plaza de Santa Ana, luego nos trasladamos a otra de la Cava y allí estuvimos varios años hasta su disolución como entidad local.

El cuatro de diciembre me ocurrió un hecho bastante inaudito y fue el siguiente: antes del referéndum para nuestra autonomía se celebraba en esta fecha el día de Andalucía y debido a ello se convocaron manifestaciones en toda nuestra región, en algunas de ellas hubo bastantes disturbios y en la de Málaga un trabajador fue muerto de un tiro disparado por la policía armada. Por esa época Guadalcanal no estaba muy implicada en cuestiones políticas pero ese día jugaba yo con el Cazalla Balompié en la localidad sevillana de El Ronquillo y allí sí estaban un poco más comprometidos; antes del comienzo del encuentro se presenta en nuestro vestuario el delegado local y nos pregunta a los jugadores que si queríamos salir al terreno de juego junto con su equipo

portando una gran bandera andaluza. Le respondimos afirmativamente y así lo hicimos con el consiguiente mosqueo de nuestro entrenador y de nuestro presidente que eran de ideas más conservadoras. Para los curiosos, el resultado del partido fue Ronquillo 2 – Cazalla 8.

En la fotografía del año 1977, Manuel Gallego "El Tarugo" y yo en la fábrica de ladrillos de Joaquín Llanos.

1978.- Sigo jugando en el Cazalla y al finalizar la temporada logramos el ascenso a la primera regional andaluza y creo que realicé una campaña bastante buena, porque con el equipazo que teníamos me dieron el trofeo de mejor jugador de todo el plantel cazallero.

La temporada de verano fue tremenda, más concretamente el mes de agosto. Resulta que los equipos de fútbol de Alanís, Cazalla, Constantina y Guadalcanal se pusieron de acuerdo para jugar todos los cuatro trofeos de ferias. Como yo tenía ficha con el Cazalla pues jugaba con ellos sus partidos correspondientes y con el Guadalcanal los suyos, si se enfrentaban ambos lo hacía con el Guadalcanal. Por ejemplo, en el trofeo de Cazalla jugué un día el Cazalla – Constantina, al día siguiente el Guadalcanal – Alanís y al siguiente la final entre el Cazalla y el Alanís. Para colmo ese verano había cogido las vacaciones en julio, de manera que todos los días a las seis de la mañana tenía que estar al pie del cañón. Me parece que en ese cansino agosto disputé la friolera de veinte partidos. El trofeo nuestro lo ganó el Cazalla al vencernos en la final por dos goles a uno.

El seis de diciembre el pueblo español ratificó la Constitución mediante un plebiscito. La Constitución, la panacea que todos estábamos esperando como agua de mayo después de la época negra del franquismo, por medio de la cual todos seríamos iguales, o al menos parecidos. La Constitución, la madre de todas las leyes, estupenda en la letra, maravillosa en el espíritu, pero deplorable en la práctica, pues todos los días vemos actos anticonstitucionales perpetrados por personas o instituciones que se la saltan a la torera y se quedan tan panchos.

1979.- Continuo jugando en el Cazalla Balompié en la primera regional andaluza, la cual comprendía equipos de las provincias de Huelva, Cádiz, Córdoba y Sevilla. Realizamos una liga muy buena pues durante toda la temporada estuvimos peleando por el liderato y al final, tras un par de partidos desastrosos, quedamos en cuarto lugar, empatados a puntos con el tercero y a uno del segundo.

El trofeo de ferias lo ganamos por el tanteo de dos goles a uno a la Puebla de Cazalla tras una emocionante prórroga.

Al finalizar la temporada de regional dejé al Cazalla y me centré solamente en la campaña veraniega del Guadalcanal C.D., pero en el mes de septiembre se personaron en mi casa tres directivos de la U.D.

Constantina para que volviera a jugar con ellos ya que ese año había una reestructuración de los grupos de regional y ellos pensaban que con mi ayuda podían ascender (lo harían los cuatro primeros). Acepté su oferta, pero yo tenía un problemilla y era que en el verano tuve un fuerte esguince en la rodilla izquierda y no sabía si podría rendir al cien por cien. Me hicieron la ficha y me fui a la mutualidad de futbolistas y allí me vio el doctor Leal Graciani (a la sazón médico del Sevilla F.C.). Me diagnosticó que tenía roto el menisco interno pero que aguantara todo lo que pudiera porque en ese tiempo para operarte te abrían la rodilla entera, te escayolaban durante un tiempo y la rehabilitación era muy lenta. Pues le hice caso y aguanté para operarme; aguanté hasta el miércoles treinta de mayo de 2018, fecha en que me intervinieron los dos meniscos, el ligamento lateral externo y tres cartílagos propios de la rodilla, pero todo mediante una artroscopia.

El jueves uno de marzo vuelven a celebrarse en España elecciones generales con el siguiente resultado: UCD – 168 diputados, PSOE – 121 diputados, PCE – 23 diputados, CD 10 diputados, otros partidos – 28 diputados. Adolfo Suárez fue reelegido como presidente del gobierno.

El martes tres de abril tuvieron lugar en nuestro país las primeras elecciones municipales desde la segunda república. El partido político que más concejales consiguió fue la UCD, pero gracias al pacto que hicieron el PSOE y el PCE la izquierda gobernó en la mayoría de los municipios españoles. En Guadalcanal ganó la UCD por mayoría absoluta, logrando seis ediles, le siguió el PSOE con tres y el PC con dos. Esta fue la formación del primer Ayuntamiento democrático en nuestro pueblo: Alcalde, Manuel Arcos; concejales de UCD, Jesús Pinelo, Jesús Rivero, Isidro Escote, Emilio Crespo y Manuel Martínez; concejales del PSOE, Enrique Guillén, José Florido y Juan Bernabé; concejales del PCE, Antonio Garzón y Antonio Murillo.

Se dijo, se habló, se comentó que la lista original del PSOE fue cambiada por la dirección provincial de dicho partido en Sevilla, los motivos exactos no los sé, bueno, tampoco sé si este hecho es verídico o es una leyenda urbana, lo que sí es cierto es que corrió ese rumor.

En la fotografía del año 1979. parte de la lista del PCE de Guadalcanal: Rafael Garzón, Luis Moreno, José Grillo, Antonio Murillo, Antonio Garzón, José Antonio Cortés, Rafael Guerrero, Rafael Blanco y Juan Gómez.

1980.- Jugué casi toda la temporada de regional (lo hice hasta primeros de mayo) pues tuve un tirón en el recto femoral de la pierna derecha y debí de abandonar un poco antes de que finalizara, pero el Constantina logró su merecido ascenso. La U.D. Constantina fue el último club foráneo en el que jugué; desde entonces y hasta mi retirada definitiva (en 1987 y debido a la rotura del tendón de Aquiles del pie derecho) lo hice solamente en el Guadalcanal C.D. En el verano tomé el relevo de Rafael Garzón "Rafalín" en la no siempre grata labor de entrenador de los sénior, cargo en el que estuve durante dieciséis temporadas, ocho de ellas de jugador-entrenador y la primera la recibo en plena frente pues en la final de nuestro trofeo de ferias nos vapulea el San Ignacio de Sevilla por un contundente cero a tres.

A lo largo de todos estos años hubo un relevo generacional en el plantel del Guadalcanal C.D. pues los más veteranos, como es ley de vida, se fueron retirando dejando paso a una juventud que venía apretando muy fuerte como: Bernardo, Alfonso, Gerardo, Flores, Serna, los hermanos Gómez, los hermanos Blanco, Fili, Cote, Juan, Lolo, Antoñín, etc. y otros que comenzaron su andadura futbolera más o menos por este año como: hermanos Rius, Manolín, Fede, Pepe, hermanos Cordobés, Carmona, etc.

El 28 de febrero tuvo lugar el referéndum en el que los andaluces votábamos si la autonomía andaluza iría por el artículo 151 de la Constitución o no. Lo único que querían las fuerzas progresistas era que nos equipararan a los andaluces con los vascos, catalanes y gallegos, pero el gobierno de la UCD y los demás partidos de derecha (AP, UN, entre otros) no estaban por la labor y pusieron toda clase de pegas, subterfugios barriobajeros, y todo cuanto tenían en su mano para evitarlo; como muestra dos botones: para sacar el referéndum adelante había que sacar más del cincuenta por ciento de todos los votantes y no de los que efectivamente hubiesen votado, como es lógico y normal, para colmo los censos electorales no estaban actualizados por lo que figuraban muchos electores que ya habían fallecido, pero que a la hora del recuento contaban como votos negativos; a los partidarios del sí no los dejaron hacer campaña en los medios estatales, los del no, o los del voto en blanco, estaban a todas horas en televisión española, radio nacional o la cadena SER (hay que recordar que entonces no existían ni las televisiones privadas ni las autonómicas y las radios y periódicos locales eran muy escasos). Esta fue la preguntita de marras que nos pusieron para sacar el referéndum: ¿Da usted su acuerdo a la ratificación de la iniciativa prevista en el artículo ciento cincuenta y uno de la Constitución a efectos de la tramitación por el procedimiento establecido en dicho artículo? Toma del frasco, Carrasco. Pregunta clara y concisa.

Durante los años de 1977, 1978, 1979 y 1980, los horneros fuimos consiguiendo unos logros que hasta hacía bien poco parecían inalcanzables, como fueron la jornada laboral de cuarenta horas (lógicamente sin trabajar ni sábados ni domingos), un mes de vacaciones

pagadas, mejores sueldos, tres pagas extras a lo largo del año, respeto para con las fiestas no recuperables, resumiendo: cumplir el convenio estatal de tejas y ladrillos, firmado por la patronal y los sindicatos UGT y CCOO, además el sistema de trabajo se mecanizó más y se modernizó lo cual lo hizo bastante más llevadero, etc. La primera consecuencia que dichas mejoras acarrearon fue que los dos primos empresarios, presionados por sus respectivos socios, dejaron de hacer el "primo" y para no volver a rebajar el precio de los ladrillos, hasta darlos casi regalados con el fin de quitarse los clientes uno a otro, se unieron y formaron la empresa de Refractarios Guadalcanal

En la primavera tomé otra decisión muy importante, quizás una de las más importante, pues contraje matrimonio con mi novia, tras ocho años de noviazgo y en noviembre todavía alcanzó más relevancia pues nació mi hijo mayor.

Antonio Murillo Heredia

También este año 1973 se inicia hablando de obras. En la sesión ordinaria del 15 de enero, se vieron los siguientes asuntos: Se informa de la adjudicación definitiva de las obras de la Casa del Médico a la empresa Antonio Rodríguez Vargas de Alanís, por un importe total de 1.200.000 pesetas. Se lee carta de imprenta Rodez, donde informa haber abierto una sucursal en Sevilla, en la Plaza Otelo. También otro escrito de José Fontán Bernabé y otros, solicitando terrenos para instalar permanentemente una caseta de hierro en el recinto de El Coso. Se aprueba la propuesta y se conceden 262 m² en el lugar que antes ocupaba la caseta del Casino Nuevo Círculo. Se especifica que dicha autorización no implica ningún tipo de cesión de los terrenos, que siguen siendo propiedad del Ayuntamiento.

La sesión extraordinaria del día 15 de marzo de 1973, estuvo dedicada a temas económicos, ya que el Alcalde informa de la concesión por el Banco de Crédito Local de España de un préstamo de 929.755 pesetas. A continuación se estudió detenidamente el Presupuesto Municipal Ordinario para este ejercicio, siendo aprobado por un importe total de 5.711.732 pesetas.

En este año, tenemos que anotar la pérdida de tres imágenes de nuestra Semana Santa. La Hermandad de Jesús Despojado, de Sevilla, cedió a la Cofradía del Cristo de las Aguas por los años cuarenta, por mediación de su Mayordomo José Laborde, tres Sayones que estuvieron procesionando con el Cristo de la Humildad y Paciencia (según comentarios de Ignacio Criado, fueron traídos por El Ecijano). No sabemos si estaban cedidos o vendidos y no pagados, pero este año 1973 representantes de la Hermandad de Jesús Despojado, vinieron a recogerlos.

En la primavera de 1973, sobre las diez de la noche, cuando venía por la carretera para Guadalcanal, Pérez Cumbre percibió al fondo de una depresión y en el extremo opuesto a la curva que estaba a punto de iniciar, a unos 300 metros desde donde él se encontraba, cuatro luces amarillas, dos mayores, de un metro de diámetro; las pequeñas aumentaban de vez en cuando de intensidad, dándole la sensación de que se le aproximaban. Creyó que se trataba de un adelantamiento, pero al comprobar su quietud paró y le hizo señas con los faros, recibiendo de una de las luces mayores

una respuesta traducida en una estrecha franja violeta que la cortó a modo de diámetro. Nervioso decidió volver. En su huida se quedó sorprendido al comprobar que las luces le pasaron por su izquierda, silenciosas, y que el motor se le paró. Alejadas, volvió a funcionar el coche con normalidad. Inició de nuevo su recorrido y volvió a ver tres de ellas, estáticas, en su primitiva formación, atravesadas en la carretera, a una altura de unos 10 metros. No se detuvo y pasó bajo ellas. Pero, rebasadas, volvió a verlas sobre el pavimento, a una altura aproximada de un metro. Mientras se aproximaba observó que la luz de sus focos desapareció, como absorbida, y que las enigmáticas luces no proyectaban luminosidades, siendo de un amarillo claro, como sucio. Pisó el acelerador y, cuesta abajo, irracionalmente, intentó atravesarlas para no tener que volver otra vez, pero muy próximo al encuentro se desplazaron a la izquierda, mientras la cuarta, antes oculta, se unió a las demás, perdiéndose en la noche. Pasadas dos noches, junto con su padre, un cuñado y un amigo, vieron un objeto sobre la falda de un monte cercano algo redondo con pequeñas luces que rotaban a modo de ruleta. De pronto lanzó dos pequeñas bolas rojas que antes de alcanzar el monte próximo se desintegraron. Un capitán de la Guardia Civil dijo que sobre el suelo del primer aterrizaje había dos manchas que marcaban los extremos de una especie de tren longitudinal y que las manchas no eran de grasa, sino de un suelo tostado, amarillento. La zona está próxima al pantano de El Pintado y al poste repetidor de TVE de Guadalcanal. (M. Osuna).

El 23 de abril de 1973, la Hermandad de Ntra. Sra. de Guaditoca elige Junta de Gobierno, que queda constituida de la siguiente forma: Hermano Mayor: José Luis Barragán Pérez; Mayordomo: José Rivero Sanz; Secretario: Gabriel Ordóñez Barrientos; Vocal 1º: Juan Rivero Cerrato y Vocal 2º: Juan Ceballos Cortés.

En la sesión ordinaria del 29 de mayo se estudiaron los siguientes asuntos: Se dio lectura al escrito del Gobernador Civil donde comunica la concesión de una subvención de 200.000 pesetas para pavimentación de las calles. Se aprueba las bases para la contratación en propiedad de un guarda para El Palacio y la Plaza. Se informa del comienzo de las obras para la Casa del Médico y Consulta Sanitaria, según el proyecto redactado por el arquitecto, Ricardo Huete Fuertes. Se sacan las bases

para la adjudicación del bar del conjunto polideportivo. Se nombra la Comisión de Festejos para la Feria de este año, que estará compuesta por: Adriano Atalaya Palacios, Ezequiel Rius Tristancho y Antonio Nogales Delgado. Por último se informa de la Resolución de la Delegación de Hacienda, aprobando los Presupuestos Municipales para el año 1973.

En la sesión ordinaria del 31 de agosto, el Alcalde informa de que el 24 de julio fue hecha la entrega por el Delegado Provincial del Ministerio de Educación y Ciencias, del edificio que se ha construido para Biblioteca Pública en la calle Poza, 2 de este municipio. El Ayuntamiento aprueba facultar al Alcalde para que firme el acuerdo con el Centro Provincial Coordinador de Bibliotecas Municipales, para el funcionamiento de la biblioteca, aprobando que lleve el nombre de Adelardo López de Ayala.

Para el Plan de Obras de la Diputación Provincial, del bienio 1974-1975, en la sesión del 15 de octubre, se aprueba proponer las siguientes: Ampliación de la red de abastecimiento de agua, por ser insuficiente la existente. Red de alcantarillado para las calles Ramón y Cajal y Plaza de Santa Ana. Construcción de un basurero. Pavimentar las calles General Mola, Cervantes, Huertas y Millán Astray. El Alcalde informó que la Compañía Telefónica estaba instalando en algunos pueblos los teléfonos automáticos, por lo que propone que se inicien las gestiones necesarias para que se realice la instalación en Guadalcanal. Por último se aprueban las fiestas locales para el año 1974, que fueron: 27 de abril, romería de Guaditoca y 7 de septiembre Feria de Guadalcanal.

En la sesión extraordinaria del 21 octubre de 1973 se dio la lectura del Decreto del Ministerio de la Gobernación, por el que se convocan elecciones municipales. Actualmente el número legal de concejales para Guadalcanal es de nueve. Que están distribuidos en tres grupos y compuestos en la actualidad de la forma siguiente:

Tercio Representación Familiar.

Nombre y apellidos concejal	*Año de elección*
José Luis Barragán Pérez	1966
Antonio Crespo Ramos	1966
Adriano Atalaya Palacios	1970

Tercio Representación Sindical

Nombre y apellidos concejal	*Año de elección*
Antonio Fontán Yanes	1966
Ezequiel Rius Tristancho	1970
Rafael Rivero Morente	1970

Tercio Representación entidades económicas, Culturales y Profesionales

Nombre y apellidos concejal	*Año de elección*
Cándido Fernández Rivero	1966
José Rivero Yanes	1966
Antonio Nogales Delgado	1970

Por lo tanto, de acuerdo con la legislación vigente, se declaran renovables lo siguientes:

Tercio Representación Familiar.

Nombre y apellidos concejal	*Año de elección*
José Luis Barragán Pérez	1966
Antonio Crespo Ramos	1966

Tercio Representación Sindical.

Nombre y apellidos concejal	*Año de elección*
Antonio Fontán Yanes	1966
Rafael Rivero Morente	1970

Tercio Representación entidades económicas, Culturales y Profesionales.

Nombre y apellidos concejal	*Año de elección*
Cándido Fernández Rivero	1966
José Rivero Yanes	1966

RESUMEN ESTADÍSTICO AÑO 1973

	Hombres	*Mujeres*	*Total*
Nacimientos	17	11	28
Matrimonios			31
Defunciones	16	19	35
Habitantes final año	2.013	2.125	4.138

Año 1974

Nací el 16 de febrero de 1975, del matrimonio formado por mis padres, Manuel López y María Álvarez. Los primeros recuerdos que me vienen a la cabeza, pasan inevitablemente, por donde cursé mis primeros estudios, allá en el Convento de las Hermanas de la Doctrina Cristiana.

Mis padres y mi primo conmigo

Tenía unos tres o cuatro años, cuando la Hermana Josefa María nos dijo que íbamos a empezar a escribir: *Coged el lápiz con la mano que cogéis la cuchara…* Estupendo pensé… ¡¡si yo como con las dos manos!! Pues hice, lo que hace todo el mundo, fijarme en mis compañeros y de esa

forma veo y copio con la mano que la cogen. A un lado estaba Salvador Chaparro Díaz, diestro, al otro lado Rosa Llano Nogales, zurda… vamos, que se me aclararon las ideas. Pensé que con el niño tendría más cosas en común, y desde entonces cogí el lápiz con la derecha…

Recuerdo que a medida que nos íbamos haciendo mayores, las monjas del convento se iban modernizando. No se me olvida que nos hicieron un campo de futbito de cemento, que desgastaba cualquier zapato que hubiera. Como las modas van y vienen, nos llegó la moda del baloncesto, lo cual resolvieron instalando un tablero de chapa, justo encima del larguero de la portería. Eso no lo he vuelto a ver en ningún sitio, pero la dedicación y amor que nos ofrecían las monjas a los más pequeños, tampoco.

Por aquella época, no recuerdo el año, empezó a emitir Televisión Española por su segunda cadena (UHF) y para nosotros siendo unos críos, eso suponía un plus y se oían comentarios como: *en mí casa se ve la Segunda y en la tuya no…* jejeje, que ingenuos.

Los recuerdos familiares son inevitables. Recuerdo a mis tíos Pepe y Ana y Rafael y Mª Carmen y a mis primos, que venían de Madrid por vacaciones de Semana Santa o verano. A mi tío Alfonso venir en coche desde Bilbao con mis tres primas y conduciéndolo mi tía Elvira *porque a él no le gusta conducir…* Mi tía Consuelo con Bernardo y mis primos y primas, al igual que Eladio y María José. Estos al estar en Sevilla y aunque antes no se viajaba tanto, era más fácilmente verlos, sin ser vacaciones.

Naturalmente, como no podía ser de otra forma, de mis padres y hermana Mª Carmen, tengo muchos recuerdos. Quisiera destacar en el caso de mi padre, que desde los cuatro años, hasta por lo menos los catorce, todos los fines de semanas nos íbamos al campo. Era el descanso del guerrero; y donde disfrutaba de la caza de los zorzales o el pájaro. Es por esto que yo he intentado imitar aquellos días de vivencias felices con mi mujer Pilar y con mis hijos Ximena y Alfonso, y aunque yo no he salido cazador… este verano les toca aprender a disparar con la escopeta de plomo… al igual que me enseñaron a mí.

En el caso de mi hermana Mª Carmen, hay un recuerdo que no puedo olvidar y seguro que ella tampoco. Resulta que un día estaba haciendo un puzzle enmarcado y como cosa de hermano mayor en el forcejeo por querer quitárselo, le di un golpe en la nariz, que comenzó a sangrar. Menuda bronca me llevé de mi madre. También no se nos olvida la nevada que vimos por primera vez el día 12 de febrero de 1983, como se puede ver en la fotografía que pongo a continuación.

Con mi hermana disfrutando de la nieve en Guadalcanal

Y cómo no recordar a los abuelos Pepe el de la tienda y Encarna. Ellos pasaban los inviernos en Sevilla y los veranos en el pueblo.

Mis abuelos Pepe y Encarna

Y López… con Amalia, aunque a ésta no la pude disfrutar por circunstancias, todo lo que un nieto hubiera querido.

Sí Pepe, era todo nervio, López era todo parsimonia. Sí Pepe era hablar y hablar y vamos, vamos, López era todo un ceremonial para cualquier cosa, como así comentó en su día D. Antonio Burgos, en su columna de ABC… *López y los periódicos siempre han ido de la mano.*

Con mi abuelo Manuel López, el trato era casi diario. Recuerdo como todos los años cuando llegaba el mes de noviembre empezábamos a montar el portal de Belén. Como él era como era, el montaje se me hacía eterno, porque un día cortaba un trozo de corcho que pensaba que le sobraba y al siguiente lo añadía en otro parte del Nacimiento que tenía en proyecto para ampliarlo. Hoy ponía la figurita del pastor y al siguiente ponía las ovejas. Yo que quería verlo cuanto antes le decía: Pero por qué no ponemos todas las figuras ya. Él muy sereno me decía: Tranquilo Alfonso, que Zamora no se ganó en una hora. Así que al final, el montaje del portal duraba casi hasta Navidades.

Mi primera salida con la Hermandad, en brazos de mi abuelo Manuel López

Meses después, llegaba la lucha por encontrar monaguillos entre los chavales del colegio, para nuestra procesión de los Blancos. La lucha era porque los niños estaban reventados, ya que nosotros salíamos a las doce de la mañana del Viernes Santos, y la procesión de los Moraos, eran las diez y no se había recogido, así que qué niño aguantaba otras cuatro horas de procesión.

Otra cosa que tenía mi abuelo López, es que le gustaba guardar todos los papeles o documentos que llegaban a sus manos. De vez en cuando me enseñaba alguna cosa de las que tenía. Por ejemplo, poseía una colección de Hojitas Parroquiales que repartían los monaguillos todas las semanas. Allí podía haber doscientas o trescientas hojitas. También me enseñó un día una carta muy antigua de María Ramos, que se encontró en un montón de escombros frente al Cebollino, que estaba de obras.

De todos los recuerdos de mi madre, no se me olvida este que les voy a contar. Llegada la preadolescencia, decidimos el hijo de Bigote, Jesús Manuel Martínez y yo, que ya era hora de hacer el camino de la Romería, solos, sin mayores. Pues bien, nos prepararon nuestras madres unas mochilas con comida y bebida en toda regla, como para hacer el camino de Santiago, pero sin paradas. Todavía recuerdo la botella de zumo de cristal de litro… ¡igualito que ahora!

Cosas de la vida, resulta que los dos hicimos estudios superiores y volvimos a Guadalcanal. Bueno él fue alcalde y yo no… pero que no se lo tengo en cuenta...

Alfonso Carlos López Álvarez

En el primer Pleno del año, celebrado el día 1 de febrero de 1974, se aprueba el Presupuesto Municipal para el citado periodo, por un importe total de 6.153.225 pesetas.

Dos días después se reunió el Consistorio para realizar el acto de toma de posesión de los nuevos concejales elegidos, quedando constituido el nuevo Ayuntamiento de la siguiente forma:

Alcalde Presidente: **Enrique Gómez-Álvarez Soriano.**

Tercio Representación Familiar.

Nombre y apellidos concejal	*Cargo*
José Arcos Cabeza	Concejal
Eduardo Cordobés Cuevas	Concejal
Adriano Atalaya Palacios	2º Teniente Alcalde

Tercio Representación Sindical.

Nombre y apellidos concejal	*Cargo*
Antonio Rivero Morente	Concejal
Ezequiel Rius Tristancho	Concejal
Ernesto Pérez Vázquez	Concejal

Tercio Representación entidades económicas, Culturales y Profesionales.

Nombre y apellidos concejal	**Cargo**
Plácido Arcos de la Hera	1º Teniente Alcalde
Daniel Herce Perelló	Concejal
Antonio Nogales Delgado	3º Teniente Alcalde

En el Pleno del día 15 de febrero de 1974, se estudió la propuesta presenta por el Alcalde, en el sentido de ceder terrenos a la Compañía Sevillana de Electricidad, con objeto de que pueda instalar un transformador de energía, que mejore el suministro por la parte norte del pueblo. La propuesta quedó aprobada en el sentido de ceder 25 m² en el Espíritu Santo. La duración de esta cesión será por un tiempo máximo de 50 años, dejando en ese momento libre los citados terrenos, en el caso de que no se hubiera establecido alguna prórroga.

Se celebró una sesión extraordinaria el día 3 de marzo de 1974, con el único objetivo de tratar de la elección de un compromisario para la votación de Diputados a Cortes. Quedó elegido Adriano Atalaya Palacios, con nueve votos.

Nueva subvención la que va a recibir el Ayuntamiento, ya que en el Pleno del 15 de marzo de 1974, se informa a los asistentes de la subvención de 150.000 pesetas para pavimentación de calles. El Alcalde también comunica de las gestiones que se están realizando para la adquisición de espejos para mejorar la visibilidad en algunas confluencias de calles. También informa a los asistentes de que el día anterior había asistido a la toma de posesión del nuevo Gobernador Civil y Jefe Provincial del Movimiento, Alberto Leyva Rey.

Quizás muchos vecinos no conozcan que debido a los problemas económicos la Hermandad de Ntro. Padre Jesús en su Cabildo del 15 de Abril de 1974, discuten por vez primera si se colocan ruedas a los pasos, para ahorrar los salarios de los costaleros

El Ayuntamiento celebra nueva sesión el día 15 de mayo de 1974, donde se aprueba la adquisición de tres salvavidas para la piscina municipal, acordándose que la apertura se realizará el día del Corpus Chisti, 13 de junio. Se procede a nombrar la Comisión de Festejos para la próxima Feria, compuesta por: Adriano Atalaya Palacios, Ernesto Pérez Vázquez, Ezequiel Rius Tristancho y Antonio Rivero Morente.

El periódico ABC se hace eco en su edición del día 30 de mayo, de la visita que el día anterior había hecho el Gobernador Civil de la provincia, don Alberto Leyva Rey. Le acompañó el subjefe provincial del Movimiento, don José Luis García Prieto. El señor Leyva llegó a las doce y media de la mañana, a bordo de un helicóptero que aterrizó en el Polideportivo Municipal de El Coso. Allí fue recibido por el alcalde, don Enrique Gómez-Álvarez Soriano, quien encabezaba los Consejos Municipal y Local del Movimiento, capitán de la línea de la Guardia Civil y otras personas. Tras recorrer diversas calles de la villa, en las que conoció las obras de pavimentación, saneamiento y alumbrado llevadas a cabo, el gobernador civil acudió a la iglesia parroquial de Santa María de la Asunción, donde oró ante la imagen de nuestra Patrona, Nuestra

Señora de Guaditoca. Posteriormente el señor Leyva pasó a conocer algunas de las realizaciones industriales de la localidad. Primero acudió a la Cooperativa Artística de la Mimbre, dependiente de la obra de formación del PPO, y después visitó los nuevos hornos de Refractarios San Antonio, donde departió con sus propietarios, señores Llano Morente, Martín de Arriba y Herce Perelló, a quienes mostró su satisfacción por la creación de esta importante industria en la sierra. Después, el gobernador acudió al Grupo Sindical de Explotación Ganadera Serrana y, por último, en el Ayuntamiento, despachó ampliamente con el alcalde y la Corporación, siéndole expuestos los problemas más acuciantes de la zona en materia económica y social. Terminada esta reunión, el señor Leyva fue despedido por las autoridades locales, emprendiendo viaje de regreso en helicóptero a primeras horas de la tarde.

De nuevo el 15 de julio de 1974, se reúne el Consistorio. Se recibe escrito del Director General de Archivos y Bibliotecas, comunicando la aprobación de una subvención para dotar de mobiliario la nueva biblioteca pública, por un importe total de 2.373.318 pesetas. En el Boletín provincial aparecen los vecinos que había al 31 de diciembre de 1973, que eran 4.138 habitantes. Igualmente se informa de la adjudicación del bar de la piscina que ha recaído en Ángel Martín Calvo. También se da lectura a escrito de la Delegación Provincial del Ministerio de Educación y Ciencias, en el que comunican la creación de Centro Residencial Espíritu Santo, que quedará constituido con dos plazas de maestra. Se lee escrito de la Diputación Provincial en el que comunica las inversiones que han sido incluida en el Plan de Cooperación para 1975: Alcantarillado, 300.000 pesetas; Abastecimiento de aguas, 1.500.000 pesetas.

Reunión Junta Directiva Hermandad de Ntra. Sra. de Guaditoca, el día 15 de octubre de 1974. Agradecimiento a los hermanos Antonio Llano Calderón por la donación de ladrillos y Antonio Llano Morente, por el obsequio de tejas, para la reparación de la ermita.

En el Pleno del 17 de octubre de 1974, se faculta al Alcalde para que realice las siguientes peticiones al IRIDA: Construcción de un basurero 150.000 pesetas; instalación luz eléctrica al barrio de Las Erillas 100.000 pesetas; obras de acceso a la Biblioteca Pública 100.000 pesetas.

En el Pleno del 17 diciembre de 1974, se informa a los concurrentes de que el mobiliario de la Biblioteca ha quedado montando en dicho recinto. El Alcalde también comunica que en la reunión mantenida con el Gobernador Civil, le ha prometido el envío de una subvención de 150.000 pesetas, con destino a pavimentaciones de calles, con el objeto de paliar el desempleo existente.

De nuevo por medio del periódico ABC tenemos noticias de la visita que el 29 de octubre realizó el Presidente de la Diputación Provincial, Mariano Borrero Hortal. Le acompañaron los diputados don Ángel Aumesquet Tena -representante del partido judicial de Cazalla- y don Manuel Laguna Rodríguez; los jefes de las Secciones de Arquitectura y Vías y Obras, don Álvaro Gómez de Terreros y don Miguel Marrero González, y el economista provincial don José Pérez Blanco. El señor Borrero, con sus acompañantes, inspeccionaría en el término de Guadalcanal una finca dependiente de los Servicios Forestales de la Diputación, llamada "Monte San Antonio", continuando más tarde viaje a Constantina.

Reunión Junta Directiva Hermandad de Ntra. Sra. de Guaditoca, el día 19 de diciembre de 1974, para la elección de la nueva Junta de Gobierno, que quedó constituida de la siguiente forma: Hermano Mayor: Jaime Rivero Rivero; Mayordomo, Antonio Llano Morente; Secretario: José Cabeza Muñoz; Vocal 1º: Francisco Rincón Pérez y Vocal 2º: José Muñoz Pérez.

RESUMEN ESTADÍSTICO AÑO 1974

	Hombres	*Mujeres*	*Total*
Nacimientos	4	14	18
Matrimonios			36
Defunciones	20	13	33
Habitantes final año	1.944	2.065	4.009

Año 1975

Nací un lluvioso, o como decía mi padre "llovía a mares" Sábado Santo de 1975, justo a mediados de la década de la que trata este libro, y junto a mi hermano mayor Francisco José, somos los hijos del matrimonio que formaron mis padres, Manuel Chaparro Rivero (q.e.p.d.) y Manuela Díaz Rincón.

Fotografía con mis padres y mi hermano el 17 de abril de 1978

Los primeros recuerdos que tengo, son junto con mis padres y hermano, en el piso de la calle Dr. Antonio Porras, que mis padres alquilaron en 1972 cuando se casaron, y en el que vivimos hasta que nos cambiamos a la casa que actualmente seguimos manteniendo de la calle Concepción y que pertenecía a mi familia paterna, en septiembre de 1980, precisamente el último año del que vamos a hablar en el libro.

Mis primeros años de vida discurrieron, además de en mi casa, principalmente en el Convento de las Hermanas de la Doctrina Cristiana, en Edurama y en la calle.

En 1978 con tan solo 3 años, mis padres me escolarizaron en el Convento de las Hermanas de la Doctrina Cristiana que existía activo en Guadalcanal en aquellos años, en la calle Espíritu Santo. En aquella época se ingresaba en los colegios con 4 años, pero según me ha contado siempre mi madre, cuando veía que mi hermano y algunos amigos mayores que yo se iban al colegio y yo me quedaba en casa, me ponía "bastante" insoportable, y tras hablar con las monjas que dirigían el Convento, ingresé un año antes de lo que me correspondía, por lo que realicé 3 cursos de párvulos, el primero con la Hermana María y los dos siguientes, con la inolvidable Hermana Josefa María (q.e.p.d.).

Fotografía en el Convento de las Hermanas de la Doctrina Cristiana.
En el centro la Hermana Josefa María

A lo largo de los 8 años que permanecí en el Convento, son muchos los recuerdos que tengo en mi memoria, como el uniforme de rayas blancas y marrones que había que llevar hasta 3º de E.G.B. y que no sé porque motivo en mi curso dejamos de llevarlo ya en 1º de E.G.B.; La Hermana Encarnación (q.e.p.d.) cobrando la mensualidad de 1.000 pesetas en la recepción que había entrando a la izquierda, el puesto de chucherías, el mes de Mayo (mes de las flores) cuando íbamos a la capilla a rezarle y cantarle a la Virgen, los partidos de fútbol entre diferentes cursos en los que apostábamos botellas de caseras, las carreras al salir del Convento para ver quién era el primero en llegar a la tienda de Pachón etc…. En fin, un sinfín de recuerdos que sería imposible de enumerar y que guardo en mi memoria y en mi corazón, con enorme cariño.

Tienda de Edurama en la década de los ochenta

Edurama, como muchos de los lectores sabrán, era la tienda que mi padre, Manuel Chaparro (q.e.p.d.) tenía junto a sus dos compañeros (o más bien hermanos, ya que tanto ellos, como sus mujeres e hijos/as) han sido y serán siempre mi familia.

La tienda al estar en el centro del pueblo era de paso obligado cada vez que iba a la Plaza o al Palacio. A mí me encantaba entrar cada vez que pasaba por allí, y no se me olvidarán nunca aquellos tres mostradores alineados, todas las paredes tapizadas en azul y rojo, los rollos de tela que en aquella época se vendían tanto o más que la ropa confeccionada y que estaban enrollados en unos canutos de cartón los cuales utilizábamos para jugar una vez que se vendía toda la tela, el almacén de pantalones vaqueros y colchones que estaba situado donde actualmente se ubica el Bar Silvia, y como no, la palmera decorativa de plástico que tanto nos atraía a los chiquillos que había en la entrada de la tienda de muebles de la calle López de Ayala, etc.…

La calle fue otro de los sitios muy importantes de mi infancia, y creo que de casi todos los niños de mi época. Los juegos en cualquier calle, pero principalmente en la Plaza y en El Palacio eran muchos y muy variados, tanto para niños como para niñas. Recuerdo con especial cariño los partidos de fútbol con una naranja (en algunas ocasiones con una pelota) y dos chalecos para delimitar las porterías, y siempre mirando de reojo a ver si aparecía alguno de los municipales de la época, ya que no estaba permitido jugar al fútbol en cualquier sitio, las partidas de bolindres (que no canicas) con el juego de chiva, pie y tute; las carreras de platillos (que no chapas); los paseos en las bicicletas principalmente de las marcas GAC y BH de la época etc.…

Mi casa, el Convento, Edurama y la calle eran el día a día de mi vida en esos primeros años, pero también quiero hacer mención a otros eventos o recuerdos que guardo con muchísimo cariño.

- La televisión en blanco y negro, y aquellos cortes de señal que siempre se le achacaban de forma errónea a la antena de Guadalcanal.
- La llegada a muchas casas de la televisión en color.
- Las primeras series de dibujos animados.
- Los partidos del Guadalcanal C. D. en el campo de albero con la camiseta azul y las calzonas blancas.

- Las tardes de verano en la piscina municipal.
- Las primeras veces que junto a mi hermano, primos y amigos nos vestimos de nazareno, principalmente en la Hermandad de la Borriquita y en la Hermandad de las Tres Horas, ya que eran las dos Cofradías que procesionaban de día, además de que al tener ambas hermandades la túnica blanca, nuestras madres nos cambiaban los botones y el capillo y con solamente una túnica teníamos para salir en las dos procesiones.
- Los juegos que aprendía cuando venían mis primos de Sevilla.
- Las tartas de bizcocho que hacía mi madre para celebrar los cumpleaños míos y de mi hermano.

Salvador Chaparro en la procesión de la Borriquita

Salvador, acompañado por su padre, en la procesión del Resucitado

De la época a la que me estoy refiriendo, son tanta gente buena y tan buenos recuerdos con ellos (con los que están y con los que ya no están), que no he querido nombrar prácticamente a nadie, ya que sería injusto nombrar solamente a algunos e imposible nombrarlos a todos. Pero puedo afirmar con toda la seguridad del mundo, que gracias a todos ellos/as pasé una infancia inmensamente feliz, que me siento orgulloso de haberme criado y seguir volviendo asiduamente a GUADALCANAL (LA PATRIA como a algunos de mis amigos y a mí nos gusta llamarle) y orgulloso de que la gran mayoría de mis mejores amigos, sigan siendo los mismos de la infancia.

Salvador Chaparro Díaz
En Sevilla a 18 de diciembre de 2018

Tal como había prometido a finales del pasado año, en la sesión del 15 de enero de 1975 se recibe escrito del Gobernador Civil concediendo una subvención de 150.000 pesetas, para paliar el paro involuntario y con destino a terminar un trozo de calle de acceso al Barrio de las Erillas, que está sin terminar. Se informa a todos los asistentes de que el Padrón Municipal de Habitantes al 31 de diciembre de 1974, cuenta con una población de 4.009 habitantes. Por último se da cuenta de una subvención de la Diputación Provincial por un total de 120.000 pesetas, para realizar obras complementarias en la Casa del Médico y Consulta Sanitaria.

En el Pleno del Ayuntamiento del 15 de febrero de 1975, se da lectura a escrito del Administrador de Correos, donde informa que ha sido autorizado para instalar un buzón en la calle Berrocal Chico, con objeto de mejorar el servicio. También se informa del escrito de Joaquín Serna Jiménez, donde solicita permiso para realizar enganche a la red general de aguas, para dar servicio a un Matadero Industrial, que se instalará en la margen derecha de la carretera de Guadalcanal a Llerena. Queda pendiente de resolución hasta que se presente el resto de la documentación como Grupo Sindical de Colonización.

Por el acta del Cabildo celebrado el 5 de abril de 1975 de la Hermandad de Ntro. Padre Jesús, sabemos que se acordó celebrar los cabildos en vez del lunes después de Resurrección, el sábado Santo para *"contar con mayor número de asistentes a tan importante acto"*. Los Hnos. D. Ignacio Criado y D. Rafael Torrado regalan una cruz de camarín en madera al Señor. Y es subida la cuota anual a 50 Ptas. Por cinco hermanos se plantea la siguiente iniciativa: que se realice para el Nazareno una cruz especial de madera para la salida procesional, además de la que tiene de carey. Se propuso un Vía Crucis con la imagen del Señor en el Miércoles Santo. Se suprimió la novena al Señor y se realizarán seis misas por los hermanos difuntos en cuaresma, en vez del funeral por cada hermano cuando fallece, y el séptimo día domingo, otra misa de acción de gracias con un besapié al Señor.

En la edición del periódico ABC del 24 de abril aparece una reseña sobre la publicación en el Boletín Oficial del Estado, por el que

se crea la Biblioteca Pública de Guadalcanal, aprobándose el concierto suscrito entre el Ayuntamiento y el Centro Provincial Coordinador de Bibliotecas y el reglamento de régimen interno y de préstamo de libros para dicha biblioteca.

En el acta del Pleno del 15 de mayo de 1975, se informa que al haber cumplido los 65 años, se ha producido con fecha 3 de marzo del presente año la jubilación del Encargado del Reloj, Ignacio Núñez Muñoz. Se da lectura al escrito firmado por Rafael Trancoso Rojas en nombre de varios industriales de Guadalcanal, por el que solicitan que se fije un solo día a la semana para la venta ambulante, ya que la venta diaria tal como se está produciendo, causa un gran perjuicio a sus respectivos negocios. Se estudió la propuesta y se acordó que sólo estaría permitida la venta ambulante de cualquier clase de artículos, el miércoles de cada semana. Se fija el 29 de junio como día de la apertura de la Piscina Municipal. También se aprueba un incremento de valores de los terrenos y a estos efectos se asignan tres categorías:

Primera categoría: Plaza de España, Herrería, General Moscardó, López de Ayala, Comandante Rodrigo, Ramón y Cajal, General Varela, José Antonio Primo de Rivera, Muñoz Torrado, General Franco, General Mola, Queipo de Llano, Santa Clara, Santiago, D. Juan Campos, San Sebastián, Tres Cruces, Avda. Victimas del Marxismo, Menéndez Pelayo, Correos, Caridad, Sanjurjo, Poza, Espíritu Santo, Pemán, Oviedo, Coso Bajo y 19 de Agosto.

Segunda categoría: Huertas, Santa María, Capitán Cortés, San Francisco, Calleja San Francisco, Altozano Bazán, Gran Maestre, Santa Ana, Minas, Plaza de Santa Ana, General Aranda, Cervantes, Pozo Berrueco, Pérez Galdós, Calleja San Sebastián, Avenida de Portugal, Sevilla y Moro.

Tercera categoría: La Cava, Berrocal Chico, La Clica, Cotorrillo Alto, Cotorrillo Bajo, Cerrillo, Majalillo, Venerito, Doctor Albiñana, Erillas, María Ramos, Castelló Rodríguez, calleja Miera, Millán Astray, Coso Alto y Tres Picos.

También el Alcalde informa de la visita recibida por el Sr. Bañul Arenas, solicitando terrenos para montar un tren eléctrico en la Feria. Por Decreto de la Alcaldía, se realiza una reestructuración de las tenencias de alcaldía, nombrado Primer Teniente Alcalde a Antonio Nogales Delgado, Segundo Teniente Alcalde Adriano Atalaya Palacios y queda confirmado como Tercer Teniente Alcalde Plácido Arcos de la Hera.

El 20 de mayo se celebra sesión extraordinaria para revisar el Presupuesto Municipal para el año 1975. Quedó aprobado por un total de 7.161.579 pesetas.

Reunión Junta Directiva Hermandad de Ntra. Sra. de Guaditoca, el día 24 de mayo de 1975. Se aprobó la cuenta anual de 50 pesetas. Se propuso cambiar la romería del sábado al domingo y no salir la Virgen en la procesión del Corpus. Ambas propuestas fueron rechazadas por los asistentes.

El 23 de junio de 1975 a las cinco y media de la tarde fueron citados una serie de vecinos, para entrevistarse con el Inspector Provincial del Movimiento. A continuación relacionamos las personas que aparecen en la lista confeccionada por el Ayuntamiento:

AUTORIDADES Y FUERZAS VIVAS DE GUADALCANAL

Nombre y apellidos	*Cargo*
Antonio Nogales Delgado	1er. Tte. Alcalde y Presidente Cooperativa
Adriano Atalaya Palacios	2º Tte. Alcalde y Presidente S.D. Recreativa
Plácido Arcos de la Hera	3er. Tte. Alcalde y Veterinario
Ernesto Pérez Vázquez	Concejal
Daniel Herce Perelló	Concejal-Consejero Local y Juez Paz sustit.
José Arcos Cabeza	Concejal y Director Caja Rural
Antonio Rivero Morente	Concejal
Eduardo Cordobés Cuevas	Concejal
Ezequiel Rius Tristancho	Concejal
Agustín González Rincón	Secr. Consejo Local y Delegación Sindical
Manuel López Blandés	Consejero Local del Movimiento
Manuel López Fontán	Consejero Local del Movimiento
Emilio Crespo Cortada	Consejero Local del Movimiento

Nombre y apellidos	*Cargo*
Cándido Rivero Sanz	Consejero Local del Movimiento
Francisco Rincón Pérez	Consejero Local del Movimiento
Carmelo Gallego Pineda	Consejero Local del Movimiento
José Mª Rivero Yanes	Consejero Local del Movimiento
José Mª Rivero Maldonado	Consejero Local del Movimiento
Luciano Jiménez Luna	Juez de Paz
José Fernández Abad	Director Grupo Escolar
Antonio Llerena de la Cruz	Brigada Jefe de Línea Guardia Civil
Ángel Sánchez Murillo	Cabo 1º - Comandante puesto G. Civil
José Piñero Trancoso	Director Caja Ahorros San Fernando
Lorenzo Blanco Cabria	Director Banco Español de Crédito
José Merchán Martínez	Jefe Oficina de Correos
Ángel Marquina Vergara	Médico titular
José Luis Barragán Pérez	Médico
Emilio Costillo Conejo	Prácticamente titular
Francisco Hernández Doncel	Veterinario titular
Juan Rivero Cerrato	Veterinario
Manuel Espinosa Torres	Cura párroco
Joaquín Yanes Rivero	Exalcalde - Presidente Hermandad Labradores
Antonio Llano Morente	Exalcalde
Antonio Rivero Yanes	Exalcalde
Antonio Limones de la Hera	Exalcalde
Antonio Fontán Yanes	Presidente Grupo Colonización Leche
Jaime Rivero Rivero	Presidente Grupo Colonización Aceite
Rafael Torrado Aguión	Presidente Grupo Colonización EXGASE
Plácido Cote Cárdenas	Cartero/Seguros
Gregorio Pérez-Ruiz Roso	Jefe de Estación
Amparo Rojo Yanes y Hnas.	Empleadas Teléfono y Telégrafo
Ismael Rivero Rivero	Empresario

Hasta el día 9 de octubre de 1975 no se volvió a reunir el Consistorio y en la sesión extraordinaria se aprobó las fiestas locales para el año 1976, quedando como tales los día 24 de abril, romería de la Virgen de Guaditoca y 4 de septiembre, sábado de Feria.

De nuevo el día 17 de noviembre de 1975 se celebra Pleno ordinario y se acuerda enviar al Gobernador Civil "Ficha de Estado de Necesidad", donde se relacionan las obras urgentes que habría que realizar en Guadalcanal. Se informa de las siguientes: Caminos de accesos al pueblo, por El Cristo, Santa Ana y Cementerio. Pavimentación de las calles General Mola, Cervantes, Queipo de Llano, Santa Ana, Gran Maestre, Huertas, Calleja San Sebastián, Millán Astray y Sevilla.

No encontramos nada del fallecimiento de Francisco Franco hasta el día 2 de diciembre de 1975, que se celebra sesión extraordinaria. El punto único que se trató fue sobre el fallecimiento del Jefe del Estado Generalísimo Franco y proclamación de D. Juan Carlos I, como Rey de España. El Alcalde solicitó que constara en acta la condolencia de la Corporación, como representante genuino del pueblo de Guadalcanal y cuyo sentir era manifiesto, por el fallecimiento del Jefe del Estado, don Francisco Franco Bahamonde. También pidió que constara en acta, la satisfacción y alegría de la proclamación de D. Juan Carlos de Borbón, como Rey de España. Seguidamente se dio lectura íntegra al Mensaje Póstumo del General Franco y al del nuevo Rey.

Por el acta del 15 de diciembre de 1975, tenemos noticias del expediente de jubilación forzosa del guardia municipal, José Chaves de la Rosa.

El año se despide en Guadalcanal con nieve. Así lo decía el periódico ABC en su edición del 16 de diciembre. *El domingo nevó en Guadalcanal. El domingo se produjo una nevada sobre la comarca norte de nuestra provincia, apreciándose la precipitación especialmente en Guadalcanal. Igualmente, en Cazalla y Alanís de la Sierra cayó un aguanieve muy fría, que no llegó a cuajar.*

RESUMEN ESTADÍSTICO AÑO 1975

	Hombres	*Mujeres*	*Total*
Nacimientos	13	12	25
Matrimonios			22
Defunciones	31	14	45
Habitantes final año	1.724	1.843	3.567

El fútbol en Guadalcanal

Los datos y fotografías que van a poder ver en este capítulo dedicado al fútbol de Guadalcanal, han sido aportados por José Luis Ceballos Muñoz, Ernesto Pérez Vázquez, Antonio Rivero Morente, Miguel Grillo y Antonio Murillo. Agradezco a todos ellos y sus familiares, haberlos conservado.

En los años 1930-1939, estos son algunos de los jugadores del Guadalcanal en esta década: E. Ordoñez, M. Mosco, P. Mosco, Pepe Luis, José Luis Barragán, Cabecita, Miguel Chaves, G. Ordóñez, Fermín, Olivero, Gabriel, Eulalio, Crespo, Guerra, Rafalito, Cándido, Matías, Matías, Losa, Calado, Perelló, Norberto.

En la década posterior 1941-1950, se incorporaron algunos nuevos jugadores, que aparecen en la fotografía y que relacionamos a continuación: Ernesto, Radical, Ceballos, Pelado, Páez, Botero, Gullón, Cabanillas, A. Repisa, Pepe Repisa, López, Millán, Laso, Manolo Laso, Jaime Rivero, Magín, Manolo Corvillo, Rincón

Este era el Guadalcanal según vemos en fotografía de año 1945

De pie de izquierda a derecha: Ortiz, Eulalio, Manolo Corvillo, Ceballos, Magín, Rincón, Ernesto, Oliva y Víctor. Agachados: M. Mosco, Cabanillas, Radical, Barragán y Juan Versa. Ese día se le ganó al Liceo de Alanís, por 5-0

Jugadores del Guadalcanal año 1950

Pepe Corvillo, Antonio Yanes, Maximino González, José Palacios, Pascasio, Gabriel, Luis Corvillo, Sandalio Corvillo, Tena, Adriano Moyo, Pelado, A. García, J. García, Nene, Candi, Mena, José Neguillo, Pelito

Jugadores del Guadalcanal año 1953

Jugadores del Guadalcanal año 1953

Jugadores del Guadalcanal año 1954

Jugadores del Guadalcanal año 1954

Jugadores del Guadalcanal año 1956

Jugadores del Guadalcanal años 60

Agredano, Alfonso, Capellán, Parrilla, Juan, Llamazares, Morente, Paquito, Pepillo, Rafalín, Luis Capellán, Luis Tomé, Asensio, José María, Sardi, Carmelo, Domingo, Jesuli, Rincón, Hidalgo, Amador, Manolo.

Equipo Guadalcanal año 1963

Jugadores del Guadalcanal año 1963

Jugadores del Guadalcanal año 1963

Aficionados en el partido del 20 de septiembre de 1964

Uno de los equipos del Guadalcanal año 1964

Jugadores del Guadalcanal año 1964

Resultados del Guadalcanal, según anotaciones de un cuadernillo de Ernesto Pérez

Fecha	*Equipo*	*Goles*	*Equipo*	*Goles*
18-7-1964	Llerena	3	Guadalcanal, C.F.	5
25-7-1964	Guadalcanal juvenil	1	Guadalcanal, C.F.	3
26-7-1964	Liceo Club Alanís	0	Guadalcanal, C.F.	5
15-8-1964	Alanís Juvenil	2	Guadalcanal Juvenil	10
23-8-1964	Cerro de Hierro	0	Guadalcanal, C.F.	9
30-8-1964	Cazalla Balompié	2	Guadalcanal, C.F.	5
5-9-1964[7]	Betis Feria	3	Guadalcanal C.F.	0
9-9-1964	Liceo Club Alanís	6	Guadalcanal C.F.	4
10-9-1964[8]	Liceo Club Alanís	3	Guadalcanal C.F.	3
18-9-1964	El Pedroso	1	Guadalcanal, C.F.	4

Equipo Guadalcanal año 1965

[7] Se juega el primer Trofeo Ortega Valencia

[8] Ganó el trofeo del torneo, el Liceo Club, a favor del sanatorio Ntro. Padre Jesús del Gran Poder.

Año 1965

Jugadores del Guadalcanal año 1965

Resultados del Guadalcanal año 1965

Fecha	*Equipo*	*Goles*	*Equipo*	*Goles*
23-5-1965	Constantina	1	Guadalcanal, C. F.	4
13-6-1965	El Pedroso	0	Guadalcanal, C. F.	13
17-6-1965	Azuaga	0	Guadalcanal, C. F.	7
20-6-1965	Los Invencibles Llerena [9]	1	Guadalcanal, C. F.	2
04-7-1965	Cazalla Balompié	4	Guadalcanal, C. F.	3
11-7-1965	Agrupación Extremeña [10]	1	Guadalcanal, C. F.	8
25-7-1965	Bienvenida	2	Guadalcanal, C. F.	1
01-8-1965	Fuente de Cantos	2	Guadalcanal, C. F.	8
08-8-1965	Agrupac. RENFE Sevilla	0	Guadalcanal, C. F.	5
15-8-1965	Agrup. Bética de Sevilla	-	Guadalcanal, C. F.	6
22-8-1965	Guadalcanal, C. F.	2	Los Rosales C. D.	3
29-8-1965	Berlanga	2	Guadalcanal, C. F.	9
04-9-1965	San Pablo de Sevilla	1	Guadalcanal, C. F. [11]	4

[9] Equipo formado por jugadores de toda la comarca extremeña
[10] Equipo formado por jugadores de toda la comarca extremeña
[11] Ganó el Guadalcanal el 2º Trofeo Ortega Valencia

Jugadores del Guadalcanal año 1965

Jugadores del Guadalcanal año 1965

Entrega de trofeo por el alcalde Francisco Oliva el año 1965

Resultados del Guadalcanal año 1966

Fecha	*Equipo*	*Goles*	*Equipo*	*Goles*
26-6-1966	Base Aérea Constantina	3	Guadalcanal, C. F.	1
03-7-1966	El Pedroso	0	Guadalcanal, C. F.	9
10-7-1966	Bienvenida	2	Guadalcanal, C. F.	6
17-7-1966	Constantina	2	Guadalcanal, C. F.	5
18-7-1966	Llerena	1	Guadalcanal, C. F.	6
24-7-1966	Azuaga	1	Guadalcanal, C. F.	5
31-7-1966	Las Navas	0	Guadalcanal, C. F.	0
6-8-1966	Bienvenida Juvenil	2	Guadalcanal Juvenil	9
7-8-1966	Agrupación RENFE Sevilla	3	Guadalcanal, C. F.	1
14-8-1966	Villanueva Río y Minas	4	Guadalcanal, C. F.	4
21-8-1966	Granja Torrehermosa	2	Guadalcanal, C. F.	4
28-8-1966	Alanís	3	Guadalcanal, C. F.	2
4-9-1966	Cazalla Balompié [12]	4	Guadalcanal, C. F.	1

[12] Ganó el Cazalla el 3er. Trofeo Ortega Valencia

Jugadores del Guadalcanal año 1966

Jugadores del Guadalcanal año 1966

Jugadores del Guadalcanal año 1966

Jugadores del Guadalcanal año 1966

9 de Septiembre 1966. Trofeo Sierra Norte, Alineación Guadalcanal:
Fernando, Alfonso, Morente, Pepillo, Rafi (las Minas), Rafalín,
Agachados.- Agredano, Capellán, y Rafael Rodríguez Márquez (Presidente)

Resultados del Guadalcanal año 1967

Fecha	*Equipo*	*Goles*	*Equipo*	*Goles*
25-6-1967	Base Aérea Constantina	1	Guadalcanal, C. F.	9
2-7-1967	C. D. Europa de L. Río	3	Guadalcanal, C. F.	3
9-7-1967	Bienvenida	1	Guadalcanal, C. F.	3
16-7-1967	Azuaga C. D.	1	Guadalcanal, C. F.	2
18-7-1967	Las Navas	1	Guadalcanal, C. F.	7
23-7-1967	Rayo de Alanís	4	Guadalcanal, C. F.	2
25-7-1967	Fuente de Cantos	0	Guadalcanal, C. F.	5
30-7-1967	San Fernando de Minas	5	Guadalcanal, C. F.	2
6-8-1967	Águila C. F. de Granja	3	Guadalcanal, C. F.	5
15-8-1967	Constantina F. C.	3	Guadalcanal, C. F.	5
4-9-1967	Azuaga C. D.	1	Guadalcanal, C. F.	2
5-9-1967	Liceo Club de Alanís [13]	4	Guadalcanal, C. F.	2
9-9-1967	Liceo Club de Alanís [14]	3	Guadalcanal, C. F.	2
17-9-1967	Cazalla Balompié	0	Guadalcanal, C. F.	1

[13] Se reparten dos trofeos, al campeón uno cedido por Hispano Agrícola de Llerena y para el subcampeón 2º Trofeo de Electrovira de Guadalcanal (el Liceo Club no estaba de acuerdo por ser mejor trofeo el 2º)

[14] Trofeo Feria de Alanís campeón el Liceo pero no termina el partido.

Equipo Guadalcanal con jugadores del Azuaga - Año 1968

Equipo del Guadalcanal año 1968

0 3

Resultados del Guadalcanal año 1968

Fecha	*Equipo*	*Goles*	*Equipo*	*Goles*
1-1968	Constantina	2	Guadalcanal, C. F.	3
2-1968	El Pedroso	2	Guadalcanal, C. F.	7
3-1968	Base Aérea Constantina	1	Guadalcanal, C. F.	4
4-1968	Azuaga	2	Guadalcanal, C. F.	2
5-1968	Fuente de Cantos	0	Guadalcanal, C. F.	7
6-1968	Guadalcanal Juvenil	3	Guadalcanal Juvenil	3
7-1968	San Rafael de Lora	4	Guadalcanal, C. F.	4
8-1968	Los Rosales (con jugadores de 2ª)	2	Guadalcanal, C. F.	0
9-1968	Bienvenida	1	Guadalcanal, C. F.	3
Homenaje a "Pelito"	Viejas Gloria Guadalcanal	4	Guadalcanal, C. F.	6
11-1968	Constantina	2	Guadalcanal, C. F.	2
12-1968	Llerena	0	Guadalcanal, C. F.	4
13-1968	Alcalá del Río	3	Guadalcanal, C. F.	3
14-1968	Granja Torrehermosa	1	Guadalcanal, C. F.	8
15-1968	San Fernando de Minas	2	Guadalcanal, C. F.	4
16-1968	Selección Guadalquivir	2	Guadalcanal, C. F.	5
17-1968	San Gonzalo de Sevilla (con jugadores Sevilla Atlético)	4	Guadalcanal, C. F.	0
1-9-1968	Bienvenida	2	Guadalcanal, C. F.	7
5-9-1968	Azuaga	1	Guadalcanal, C. F.	3
10-9-1968	Bienvenida	1	Guadalcanal, C. F. [15]	5
15-9-1968	Granja Torrehermosa	1	Guadalcanal, C. F [16]	0

[15] Lisita el Guadalcanal al campo del Bienvenida con motivo de la Feria de dicho pueblo proclamándose el Guadalcanal ganador del 3º Trofeo de Ntra. Sra. De los Milagros de Bienvenida.

[16] Visita a la Granja de Torrehermosa con motivo de la Feria de esa localidad, ganador del trofeo la Granja, el Guadalcanal se presentó con pocos titulares debido a la fecha ya no estaban nuestros estudiantes.

Resultados del Guadalcanal año 1969

Fecha	*Equipo*	*Goles*	*Equipo*	*Goles*
22-6-1969	Sevilla Atlético	0	Guadalcanal, C. F	1
29-6-1969	Tocina	2	Guadalcanal, C. F.	2
6-7-1969	Manchester Constantina	0	Guadalcanal, C. F.	15
13-7-1969	Setefilla de Lora del Río	2	Guadalcanal, C. F.	13
18-7-1969	Azuaga	0	Guadalcanal, C. F.	3
20-7-1969	Bienvenida	3	Guadalcanal, C. F.	6
25-7-1969	San Fernando de Minas	1	Guadalcanal, C. F.	4
27-7-1969	San Rafael de Lora	1	Guadalcanal, C. F.	5
3-8-1969	San Pablo de Sevilla	1	Guadalcanal, C. F.	4
10-8-1969	ABC de Sevilla	0	Guadalcanal, C. F.	3
15-8-1969	Alcalá del Río	1	Guadalcanal, C. F.	4
17-8-1969	San Telmo de Sevilla	4	Guadalcanal, C. F.	5
24-8-1969	Cantillana	2	Guadalcanal, C. F.	2
31-8-1969	Guillena	1	Guadalcanal, C. F.	2
4-9-1969	Tocina	1	Guadalcanal, C. F.	3
6-9-1969	Villanueva Río y Minas [17]	3	Guadalcanal, C. F.	2
9-9-1969	Fuente de Cantos [18]	1	Guadalcanal, C. F.	7
12-9-1969	Las Navas	2	Guadalcanal, C. F.	4

[17] Ganó el Trofeo de Feria el Villanueva del Río y Minas

[18] Ganó el Guadalcanal el Trofeo Campiña Sur de Badajoz.

Resultados del Guadalcanal año 1970

Fecha	*Equipo*	*Goles*	*Equipo*	*Goles*
14-6-1970	C. D. Alcolea del Río	0	Guadalcanal, C. F.[19]	7
21-6-1970	Azuaga C. D.	0	Guadalcanal, C. F.	5
28-6-1970	Cazalla Balompié	2	Guadalcanal, C. F.[20]	5
29-6-1970	San Telmo de Sevilla	2	Guadalcanal, C. F.	3
5-7-1970	C. D. Talavera de Sevilla	2	Guadalcanal, C. F.	5
12-7-1970	Cantillana	3	Guadalcanal. C. F.	3
18-7-1970	El Pedroso	1	Guadalcanal, C. F.	9
19-7-1970	San Fernando Minas	3	Guadalcanal, C. F.	3
00-9-1970	Cazalla Balompié	3	Guadalcanal, C. F.[21]	4

Jugadores del Guadalcanal año 1970

[19] Inauguración del nuevo campo de El Coso. De pié.- Iribar, Vargas (Alanís), Pepillo, Morente, Joaquín, Rafalín, Juan Chulo, Agachados.- Agredano, Capellán, Alonso, Llamazares y Paco. Trio Albitral.- Pelito, Sr. Amigo y Armando.

[20] Patido jugado en Cazalla de la Sierra.

[21] Partido jugado en Alanís.

Resultados del Guadalcanal año 1971

Fecha	*Equipo*	*Goles*	*Equipo*	*Goles*
13-6-1971	Bienvenida	0	Guadalcanal, C. F.	1
20-6-1971	Azuaga C. F.	0	Guadalcanal, C. F.	3
27-6-1971	U. D. Fuentes de Cantos	3	Guadalcanal, C. F.	5
29-6-1971	Cantillana F. C.	2	Guadalcanal, C. F.	2
4-7-1971	C. D. Evangelistas de Sevilla [23]	1	Guadalcanal, C. F. [22]	7
11-7-1971	Atlético Minas	0	Guadalcanal, C. F.	4
18-7-1971	San Gonzalo de Sevilla	4	Guadalcanal, C. F.	4
25-7-1971	San Benito C. D.	0	Guadalcanal, C. F.	5
1-8-1971	Sportin de Triana	0	Guadalcanal, C. F.	12
8-8-1971	Diamante Rojo [24]	1	Guadalcanal, C. F.	2
15-8-1971	C. D. Bellavista	3	Guadalcanal, C. F.	3
17-8-1971	Fuentes de Cantos [25]	-	Guadalcanal, C. F.	-
21-8-1971	C. D. Guillena	2	Guadalcanal, C. F.	2
29-8-1971	Unión Atlética San Pablo	1	Guadalcanal, C. F.	5
3-9-1971	C. D. Guillena [26]	1	Guadalcanal, C. F.	2

Jugadores del Guadalcanal año 1971
Jugadores titulares de esta temporada: Fortu, Pai, Murillo, Joselu, Melgarejo (Sevilla Atlético), Rafalín, Joaquinin, Luis (Sevilla Atlético), Capellán, Melón, Pepelu (Sevilla Atlético), Emilio y Capellán.

[22] Día de San Pedro. La recaudación fue destinada para la ayuda contra el cáncer.
[23] Clasificado 2º lugar liga local Sevillana.
[24] Primero de la liga local sevillana.
[25] Ganó el Guadalcanal el Trofeo de Feria de Fuentes de Cantos. No aparece el resultado.
[26] Ganó el Guadalcanal el Trofeo de Feria.

Resumen resultados del Guadalcanal - año 1964 a 1971

Año	*Partidos jugados*	*Partidos ganados*	*Partidos empatados*	*Partidos perdidos*	*Goles a favor*	*Goles en contra*
1964	10	7	1	2	48	21
1965	13	11	0	2	73	16
1966	13	7	2	4	53	27
1967	14	9	1	4	50	30
1968	21	13	5	3	80	40
1969	18	15	2	1	85	25
1970	9	7	2	0	44	16
1971	15	11	4	0	57	18
Totales	113	80	17	16	490	193
Porcentaje		71%	15%	14%	72%	28%

Equipo del Guadalcanal año 1971

Jugadores del Guadalcanal años 70: Bernardo, Hermanos Blanco, Galván, Fili, Flores, Fortu, Garullo, Genaro, Joaquinín, Pepe, Miguelín, Murillo, Pai, Uceda, Serna, Gali, Alfonso, Agu.

Fiesta de la Directiva y jugadores del Guadalcanal

Guadalcanal C. F. año 1974

Jugadores del Guadalcanal en el año 1975. De pie.- Fortu, Carlos, Gerardo, Bernardo, Juan, Joaquín, Sandalio, José Luis, Flores, Uceda y Jesús. Agachados.- Antonio, Pepe, Rafalín, Joaquinín, Muri, Becerra, Pepillo y Miguel.

Algunos jugadores del año 1977 eran: Carlos, Antonio, Muri, Flores, Tomás, Gerardo, José, Joaquín, Mohío y Ruano, Bernardo, Joaquín, José Luis, Diego, Juan, Marcial y Paco.

Año 1979 De pie.- Fortu, Rafalín, Muri, Pepe, Flores, Lolo, Enrique, J. Antonio, Carmona, Manuel, Juan, Antonio y Jesús. Agachados.- José, Antoñín, Emilio, José Luis, Javier y Bernardo.

Jugadores del Guadalcanal Año 1980

Jugadores en los año 80: Bernardo, Caguín, Enrique, Jesús, Gerardo, Jesusmi, Chanqui, Juan Luis, Juan Pipote, Lolo, José Antonio, Melón, Juan Melón, Nene, Porri, Rius, Tomas, Vasco, Zahino, J. María, Juan, Castillejo, Diego, Gregorio, Emilio, Pirri y Fora

Antonio Yanes y Antonio Rivero Morente

Jugadores del Guadalcanal año 1980

Jugadores del Guadalcanal y el Liceo de Alanís, año 1980

Año 1976

Como decía en el preámbulo, en este periodo que estamos leyendo se han ido perdiendo ciento y pico de habitantes por mes, produciéndose una punta de 442 menos durante el año 1975.

Entre estos habitantes que se fueron en esta década me encuentro yo mismo, ya que a mediados de 1970 tuve que incorporarme al servicio militar, en mi caso la Armada Española. Voy a contarles –sobre todo para los jóvenes que no hicieron el servicio militar- lo que representaba en aquellos años el cumplimiento de ese deber. Si hubiera que valorar algo positivo, diría que esta incorporación nos obligaba a salir de Guadalcanal, que para muchos de nosotros lo más lejos que habíamos ido era a Sevilla para que nos viera el médico especialista.

El uno de julio nos teníamos que presentar en la Comandancia de Marina de Sevilla, así que cogiendo el tren que había a las seis de la mañana para allá nos fuimos, entre otros, Rafael Gil Guerrero "Perdigón" y Antonio Garzón "Berlanga". En mi caso –aunque yo no quería- me acompañó mi padre. Así que una vez que llegamos a la estación de Córdoba, como se conocía la de Plaza de Armas de Sevilla, nos zampamos un café con leche con unas tortas de Inés Rosales y nos marchamos andando para la Comandancia de Marina.

Allí nos tomaron nota de nuestros nombres y nos fueron estacionando en un salón grande que había. Poco después salimos "en el cochecito de San Fernando", es decir, un ratito a pié y otro andando, para la otra estación de tren que tenía Sevilla, la conocida como la de Cádiz o San Bernardo. Al poco tiempo llegó un tren que ya venía casi lleno de jóvenes que llevaban el mismo destino que nosotros, San Fernando (Cádiz). Allí me despidió mi padre y cuando se puso en marcha el tren, se le saltaron sus lágrimas (a mí también).

Teniendo en cuenta que estábamos en el mes de julio y el tren lleno a tope, se pueden figurar lo que pasamos hasta llegar al cuartel de marinería de la ciudad gaditana. A estas alturas del viaje, naturalmente el tren no tenía agua, así que cuando paraba en cualquier sitio, bajaba una riada de futuros reclutas a intentar saciar la sed que traían, que aparte de la propia de la época, me supongo que como era nuestro caso, teníamos la resaca de la noche anterior.

Como digo, el tren paraba en todas las estaciones y yo creo que también lo hacía en los cortijos que nos encontrábamos. Aparte, el conductor era muy cumplido y paraba para que pudieran pasar todos los trenes que venían de Cádiz o de Madrid. No puedo calcular las horas que tardamos pero fueron muchas.

Cuando llegamos a la estación de San Fernando, nos estaban esperando los primeros militares. Allí nos formaron en filas de tres y de nuevo en el "cochecito de San Fernando" –nunca un vehículo mejor- partimos rumbo al cuartel de marinería que todo el mundo conocía por la película que hacía poco se había hecho en él, "Cateto a babor" protagonizada por Alfredo Landa, dando vida al recluta Miguel Cañete.

Llegamos a un edificio inmenso y al entrar nos encontramos con un patio cuadrado de grandes dimensiones, donde se encontraban muchos futuros marineros. Nos fueron dividiendo de diez en diez y junto con un marinero que ya era veterano nos fuimos trasladando por diferentes oficinas o dependencias. Para no cansarles muchos, les diré que entre las dependencias que visitamos estaba naturalmente la barbería, donde nos metieron la maquinilla por la frente y nos la sacaron por detrás. A continuación pasamos por vestuarios y nos entregaron un pantalón gris de faena, una camiseta blanca de mangas cortas y un par de alpargatas también blanca. Pasamos a las duchas y salimos con el vestuario que nos habían entregado puesto. Tengo que decirles que nos costó mucho trabajo poder reconocernos para poder seguir las diligencias, ya que nadie conocía a nadie. Al final nos hicimos recordar todos como íbamos vestidos antes de entrar a la ducha y así poco a poco fuimos capaces de juntarnos los diez que habíamos empezado juntos el periplo. En uno de los últimos lugares donde estuvimos nos informaron en qué Brigada nos había tocado y hacia allí nos dirigimos.

Varios cabos de marinería eran los encargados de recibirnos e indicarnos la cama y taquilla que nos habían asignado. Sin tiempo para nada sonó una llamada por los altavoces y alguien dijo que era la hora de la cena. Sin saber para donde tirar –como verdaderos borregos- nos quedamos en la puerta del Sollado hasta que uno de los cabos nos dijo: ¡Qué hacéis ahí pasmado!, tirad por esa calle que está el comedor.

Al entrar en el local nos vino un olor a comida, que junto con el olor a las personas, nos quitaron las ganas de comer (quiero aclarar que yo era un poco delicadito para comer). Como no había otro remedio nos pusimos a la cola para recoger el rancho que tocaba ese día y buscamos sitio en una de las mesas e hicimos como que comimos el primer rancho de la mili.

Mentiría si dijera que con el cansancio de todo el día dormí perfectamente esa primera noche. Los nervios que tenía en el cuerpo desde que entré en el cuartel y el miedo a quedarme dormido no me permitieron dormir en toda la noche, así que cuando sonó el toque de diana creo que fui uno de los primeros en levantarme.

Nos formaron a todos en el patio y allí vimos por primera vez el izado de la bandera que coronaba el edificio.

A partir de ese momento, todo fue una rutina diaria: levantarse, izado de bandera, desayuno, instrucción en el patio, lecciones en las aulas, comida, deporte, arriado de bandera, cena…

A mis paisanos no los volví a ver hasta pasado unos días, que nos fuimos enterando en qué brigada estábamos cada uno. Nos contamos nuestras penas y lo único que pensamos es que ya faltaba menos para jurar bandera.

Cada tres días nos tocaba hacer guardia, pero era una guardia un poco rara, ya que hasta que no juráramos bandera no nos entregaban el Cetme, así que las guardias eran interiores y el arma que llevábamos era un machete, que tranquilamente podía ser de la época de la guerra civil.

Como en todas las familias, a los que estábamos en nuestra Brigada nos tocó un sargento amargado que varias veces nos atormentó la noche.

Raro era el día que estando de guardia, por el pretexto que fuera, nos hacía salir al patio central y allí nos obligaba a hacer flexiones durante dos o tres hora y después en formación dar cien vueltas al patio. Como en todas partes hay contrapartidas buenas, había un sargento que al día siguiente cuando se enteraba lo que habíamos sufrido por la noche, nos decía: Hoy no vamos a realizar muchos ejercicios, que hace mucho calor.

Resulta que en el cuartel habíamos reclutas de muchas partes de España, entre ellos estaban los que habían venido procedentes de Canarias. Ya saben la temperatura que hace en las Islas todo el año, y me supongo que se figuran el calor que hace en San Fernando en el mes de agosto. Cuando empezamos los primeros ejercicios nos pusieron a todos juntos, ¿pero qué ocurría?, sencillamente, que estábamos todo el tiempo recogiendo del suelo a nuestros amigos canarios, porque no aguantaban los 40º que hacía en el cuartel. Al final tuvieron que ponerlos separados, para que pudiéramos realizar normalmente la instrucción.

Fotografía del día de la jura de bandera

Como otros miles de reclutas que habían pasado por un cuartel de instrucción, nosotros también fuimos capaz de acabar el periodo de formación y jurar bandera en un acto muy vistoso, con un patio engalanado y repleto de los familiares de los marineros. Se inició con el patio solamente ocupado por los familiares alrededor. Al toque de llamada general, fueron (fuimos) apareciendo por diferentes calles del reciento todas las Brigadas que componían el cuartel y todos los marineros con sus mandos a la cabeza, ocupando el lugar que nos habían asignado en el patio. Todo esto fue, visto y no visto y quizás pensábamos en ese momento, que había merecido la pena los sufrimientos que habíamos padecidos, incluidos los que nos produjo aquél apreciado sargento. Una vez formadas todas las fuerzas, aparecieron las banderas que iban a presidir el acto y en las que íbamos a pronunciar nuestro juramento, acompañadas por la banda de música de la Infantería de Marina, que estuvo tocando todo el tiempo que duró la Jura de Bandera.

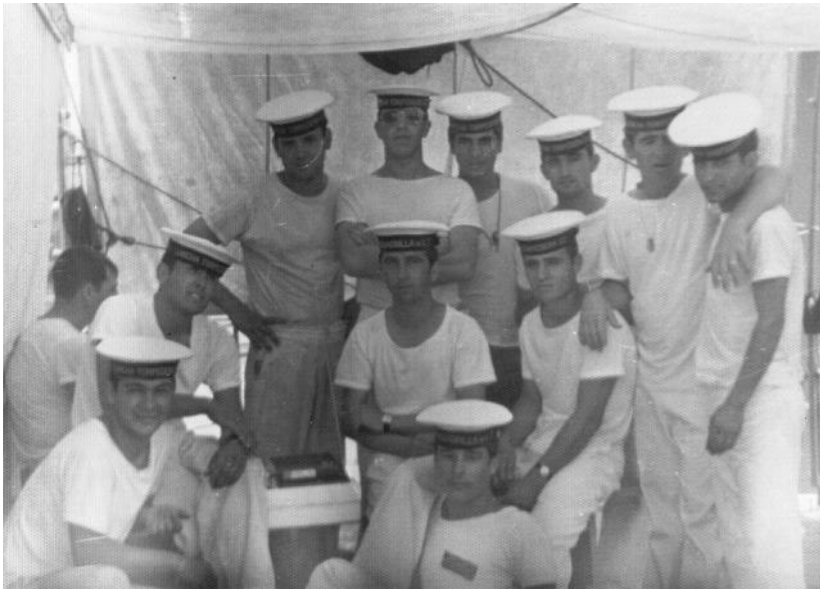

Fotografía en las Lanchas Torpederas acompañado por otros marineros

Después nos dieron permiso y al finalizar nos teníamos que presentar en el nuevo destino. En mi caso fue la Escuela de Suboficiales de la Armada, que estaba en el mismo San Fernando, donde pasé otros tres meses, para sacar el título de Cabo Escribiente de Marinería. Al terminar el curso me destinaron a Tarifa a la 1ª Escuadrilla de Lanchas Torpederas, compuesta por tres lanchas, que durante el año que estuve hicieron muchos viajes, desde las costas de Huelva hasta Cartagena, pasando por Ceuta y Melilla. Incluso un día recogimos al entonces príncipe Juan Carlos y a su esposa Sofía, en el pueblo de Bonanza y los llevamos hasta el portaviones Dédalo, que estaba anclado en aguas de Cádiz…

Comienza el año 1976 con una gran noticia relacionada con la iglesia de Santa Ana. El 19 de enero aparece este artículo de nuestro añorado **Andrés Mirón** en el periódico ABC: **La iglesia de Santa Ana, declarada monumento histórico-Artístico**. Por la ruta de los olvidos administrativos y los otros se llega al ámbito desolado de esos pueblos que tienen su vivir –porque la geografía manda- en la agricultura, y que por ello ahí andan respirando por la llaga, fatídica y explicable, de la emigración. La periferia de las grandes urbes industriales acoge como a esa gente –gente de Guadalcanal, en este caso- que decidió cambiar el esparto de Casa Julio con que ataba su perro por la longaniza de Segovia con que ahora lo ata... Se va la gente, sí; pero quedan los paisajes, los trinos, las fuentes, los lirios, las campanas, el agua, la luz, el arte, la historia. Hoy se inaugura una piscina, mañana se declara en ruinas un monumento, y así vamos, de la noche a la mañana, permutando unas cosas por otras, como si aquellas que nos legaron los que fueron, sólo porque un día se las condenó al abandono, de repente dejarán de valer. Me he preguntado alguna vez que si la secular mala fortuna periodística de este pueblo pudo en algo contribuir a que impunemente aquí se hayan cometido desafueros artísticos que harían protestar a una estatua, como, por ejemplo, convertir en mercado de abastos una iglesia mudéjar, único ejemplar conocido en su estilo por sus características. Esto acaeció en 1952. Ahora, como los tiempos y las formas, al igual que las ciencias, cambian que es una barbaridad

(y nunca mejor dicho lo de "barbaridad"), apenas se resiente la añosa arquitectura de algún monumento se le pone en venta, y a esperar que se caiga (verbigracia: la Concepción). La determinación, por cómoda y drástica no deja de ser censurable, y que no dimana de la esfera local es cosa que no dudaría un niño. Sépase que Guadalcanal es algo más que un coto privado de caza.

La Dirección General del Patrimonio Artístico y Cultural acaba de incoar expediente de declaración de monumento histórico-artístico, con carácter nacional, a nuestra iglesia de Santa Ana. En verdad que la noticia silencia el propósito. Y, sin embargo, se trata de una justicia tan grande como el soledoso abandono que dicho edificio sufre. ¡Con lo fácil que fue ponerla en venta...! ¿Qué hado nos trajo el nuevo año? Porque el asunto no tiene precedente aquí. La antigua parroquia de Santa Ana (hoy oratorio de las cuatro viejas del barrio, por obra y gracia del viejo de Morente, el sacristán, que les deja la llave) es mudejárica, de una nave y arcos transversales. No está uniformemente cubierta, pues mientras los tres últimos tramos son de madera de posterior ejecución, el que sigue, que también se cubre del mismo material, presenta un típico paño horizontal, que demuestra pertenecer a la primitiva cubierta del templo; se continúa el cuerpo del edificio con una bóveda de cañón semicircular, y termina con una media naranja apoyada sobre arcos torales semicirculares. Construida sobre un promontorio dentro de la población, lugar preferente para los que con anterioridad habían tenido allí la mezquita, su minarete fue aprovechado para torre de la iglesia, con la consiguiente reforma y despojo de arabescos, la que coronaron con un capitel apiramidado de pesadas proporciones. Del mismo tiempo constructivo son también la nave central, con sus soberbios pilares y arcos apuntados, de gran tosquedad y solidez; el baptisterio y la misma pila bautismal, y el porche de ingreso, formado por tres arcos, al parecer ligeramente apuntados, que descansan en pilares octogonales con alfices.

Según teoría de fray Andrés de Guadalupe (Historia de la Provincia de los Ángeles, de la observancia regular franciscana. Madrid, 1662), que los primitivos libros del movimiento parroquial confirman, a esta iglesia –bendecida por el obispo de Coria, don Jaime Sanguineto, en el siglo XIII-

se traían a bautizar a todos los niños de los pueblos comarcanos, de donde se colige que fue el primer templo que existió en este distrito santiaguista una vez reconquistado el pueblo, en 1241, por dicha gendarmería religiosa-militar, al mando del maestre don Rodrigo Iñiguez. El pueblo comienza el año con excelente pie cultural. Ojalá que esto termine de una vez con los expolios monumentales locales. ***Andrés Mirón***.

Hasta el 25 de marzo no se celebró el primer pleno del año 1976 por parte del Consistorio. En esta sesión extraordinaria se vieron los siguientes temas: Se da cuenta de la certificación recibida de la Junta Municipal del Censo Electoral de esta Villa, de la que resulta que en la sesión celebrada el día 11 del corriente, en cumplimiento de lo dispuesto en el Decreto 264/76, había sido proclamado Alcalde de este Ayuntamiento Antonio Nogales Delgado, único solicitante. También se decide en este mismo pleno, que la feria en honor de nuestra Patrona, se celebre este año los días 2, 3, 4 y 5 de septiembre. Por último, se acuerda extinguir la plaza de Sepulturero del Cementerio de San Francisco.

El 28 de marzo de 1976 se celebró un pleno extraordinario para la toma de posesión del nuevo alcalde. El acto fue presidido por el Delegado Gubernativo, Ángel María Jiménez de Velasco. Seguidamente le fue tomado juramento al nuevo alcalde Antonio Nogales Delgado, con este texto: *Juro servir a España con absoluta lealtad al Rey, estricta fidelidad a los principios básicos del Movimiento Nacional y demás leyes fundamentales del Reino, poniendo el máximo celo y voluntad en el cumplimiento de las obligaciones de Alcalde para el que he sido elegido.*

El acta del Cabildo de la Hermandad de Ntro. Padre Jesús del 17 de Abril de 1976 nos informa que celebraron reunión el Sábado Santo y se hace el relevo en el cargo de Hermano Mayor, por el traslado del actual al pueblo de los Molares, ya que era médico de profesión, José Luis Barragán Pérez, al que sustituyó Carmelo Rivero Rivero. Se hace entrega por siete hermanos donantes de la cruz de madera para el Señor, (cruz arbórea que posteriormente sería imitada en un material plástico, para aligerar el peso que soportaba la imagen).

También la Junta Directiva de la Hermandad de Ntra. Sra. de Guaditoca celebró reunión el día 30 octubre de 1976. Los asistentes al acto agradecieron al hermano Joaquín Rivero Sanz, fallecido el día 27 de este mes, la labor desarrollada constantemente en el cuidado de la Patrona. A continuación queda elegida la nueva Junta de Gobierno: Mayordomo: José Luis Rincón Rivero. Hermano Mayor: Antonio Llano Morente. Secretario: Plácido Arcos de la Hera. Vocal 1º: Ismael Rivero Rivero y Vocal 2º: Rafael López Olcina.

Nuevo Pleno del Ayuntamiento el día 15 de mayo de 1976. En primer lugar se leyó el Decreto del alcalde por el que nombraba los nuevos Tenientes Alcaldes, que fueron: Primer Teniente Alcalde: Adriano Atalaya Palacios; Segundo Teniente Alcalde: José Arcos Cabeza y Tercer Teniente Alcalde: Plácido Arcos de la Hera. Debido a los problemas que existen de suministro de agua potable a la población, se declara de urgentísima necesidad proceder a la apertura por su parte exterior del manantial de El Coso, desde donde se suministra el agua potable a la población, con el fin de poder instalar las tuberías necesarias que garanticen el suministro de agua, toda vez que las existentes ya no llegan al manantial. También se ratifican las resoluciones de la alcaldía, en el sentido de dejar en suspenso los trabajos en diferentes pozos particulares que puedan afectar al manantial. Igualmente se da lectura a escrito del Gobierno Civil, donde comunica la subvención de 150.000 pesetas para obras de pavimentación de calles.

Se realiza sesión extraordinaria del Consistorio el 10 de agosto, donde se trató como punto único la aprobación de los Presupuestos Municipales para el año 1976. Después de una amplia discusión quedó aprobado por un importe total de 8.985.468 pesetas.

El 15 de septiembre se vuelve a reunir el Consistorio y trataron los siguientes asuntos: Se lee escrito de Antonio Fontán Yanes como presidente del Grupo Sindical de Colonización nº 14150, por el que solicita que se le rebaje el precio del agua que consumen cuando sobrepasa el tope de 20 m^3 de 20 pesetas que pagan a 8 pesetas. Se acuerda no acceder a lo solicitado.

Se da lectura a un escrito de trescientos veintiséis vecinos, por la que solicitan se le dedique una calle a Don Antonio Porras Ibáñez, por la labor social y humana que viene desarrollando durante más de veinte años. Se acuerda aceptar y adherirse al escrito de los vecinos de esta Villa y aprobar el nombre de Antonio Porras Ibáñez para el trozo de la calle Calvo Sotelo, comprendido desde el número uno hasta el nueve, que fue donde nació el Sr. Porras.

Se aprueba la firma del contrato con la empresa Reysón para las obras de sondeo en el manantial de El Coso, con destino al abastecimiento público. Igualmente se aprueba la amortización de la plaza de Encargado de Relojes del Ayuntamiento. También se aprobó el envío de un escrito a RENFE solicitando que el tren que pasa por esta estación de Sevilla-Gijón efectúe una parada en la misma, tanto a la ida como a la vuelta.

El Alcalde informa que ha tenido una reunión con el Gobernador Civil para exponerle que dado la gravedad que sufre Guadalcanal en el suministro de agua a sus vecinos, la subvención que tiene aprobada el Ministerio de Trabajo para paliar el paro obrero involuntario, se pueda dedicar para las obras de conducción de agua potable. También en este Pleno se informa que al haber cumplido los 65 años, se declara jubilado al cabo de la Guardia Municipal, Manuel Llanos Uceda, con efecto 18 de agosto de 1976. También se acuerda la amortización del puesto de Vigilante de Arbitrios por fallecimiento del titular, Jesús Gálvez Gálvez.

En el periódico ABC aparece en su edición del 9 de noviembre, este artículo sobre los vinos de Guadalcanal. Las Coplas de Alonso Toro, descubiertas por Manuel Rodríguez Rodríguez, se imprimieron en 1533 (Luis Bettonica y Nestor Luján, en "Jano", núm. 244 de 8-X-76) y son un verdadero inventario de los vinos de España y su localización en el siglo XVI. Se citan y loan los vinos riojanos, gallegos, castellanos, manchegos, navarros, etc., y nada se dice de los caldos famosos de Andalucía, de los famosos en nuestros días, pero, sin embargo, se lee:

En Guadalcanal y en Cazalla,
Alanís y Constantina,
tanto vino el pobre halla
que a las veces desatina.

¡Vino de Guadalcanal! ¡Vino de Guadalcanal, fresquitooo! anunciarían entonadas las pregoneras del siglo XVI a los cansados viajeros de la Ruta de la Plata, lo que en el siglo XX y para los sudorosos viajeros del "mixto" o del "correo" se transformó en ¡agua de Guadalcanal! ¡Agua de Guadalcanal, fresquitaaa!, y no por un bautizo al extremo, sino por la bondad intrínseca de nuestros manantiales de hoy, como las vides del XVI. Lo que sí se transformó fue el viñedo en olivar y nuestro exquisito aceite -con el agua y el aire de la sierra que tanto añoro en este super industrializado y polucionado Baracaldo-, se podría llevar a las Coplas de Jarcha, y lo encuentren y glosen en el siglo XXV, y, como hoy me pregunto, ¿vino de Guadalcanal?, indagaran qué aceite había en la Sierra Norte por olvidado... porque hubo que arrancar las cepas años ha, y habrá que "descepar" los olivos, pues ni aquel vino fue rentable ni este aceite -magnífico aceite de Guadalcanal y toda la Sierra Norte- costea su elevada explotación por el ridículo precio que recibe el olivarero por "su verdeo", o su aceituna de molino. Habrá que arrancar, sí, los olivos y sembrarlo todo no de "regadío", como las 20.000 hectáreas de Jaén, sino "sembrar perdices", y por tercera vez cambiar la salmodia y pregonar, no al vino, o al agua, o al aceite, sino ¡perdices de Guadalcanal! ¡A la rica y brava perdiz de Guadalcanal! Perdices... perdices para foráneos.- Dr. Miguel Perelló Palop. Baracaldo (Vizcaya).

Se celebró en toda España el día 6 de diciembre el Referéndum para aprobar la Constitución Española. En Guadalcanal el resultado fue 1.951 síes.

Finaliza el año con una sesión ordinaria el día 17 de diciembre, donde se trataron los siguientes temas: Lectura escrito de la Delegación de Hacienda donde aprueban el Presupuesto Municipal por 8.985.468 pesetas y Expediente de suplemento de créditos por medio de transferencia dentro del presupuesto aprobado.

RESUMEN ESTADÍSTICO AÑO 1976

	Hombres	*Mujeres*	*Total*
Nacimientos	5	10	15
Matrimonios			35
Defunciones	28	34	62
Habitantes final año	1.723	1.847	3.570

Año 1977

De lo que nos comentaba Andrés Mirón a principios del pasado año, vamos a tener confirmación en estos primeros día del nuevo año, ya que el periódico ABC da cuenta en su edición del 11 de enero, que ha aparecido publicado en el Boletín Oficial del Estado la noticia de una resolución de la Dirección General del Patrimonio Artístico y Cultural, por la que se acuerda tener incoado expediente de declaración de monumento histórico-artístico, con carácter nacional, a la iglesia de Santa Ana, en Guadalcanal.

El 15 de febrero el Ayuntamiento celebra su primer pleno del año y se trataron los siguientes temas: Según había solicitado el Ayuntamiento, el Gobierno Civil autoriza el cambio de uso de un total de 250.000 pesetas que estaba previsto para pavimentación, que se use para la nueva conducción de agua potable. El Alcalde informa que han quedado ultimados los trámites para que pongan teléfono en la Casa del Médico y Centro Sanitario. Se da cuenta de la firma de un contrato con la empresa Reyson. S.L. para obras de sondeo. También se informa a los asistentes de haber sido declarado Monumento Nacional la iglesia de Santa Ana. Se da cuenta de la vacante producida por el fallecimiento del Depositario del Ayuntamiento, José Chaves Álvarez, el pasado 11 de enero de 1977.

De nuevo el 15 de abril se reúne el Consistorio para ver los asuntos pendientes. Se da cuenta de la aprobación del Padrón de Habitantes al 31 de diciembre de 1976, que arroja un total de 3.570 habitantes. Se aprueba la jubilación forzosa del guardia municipal Francisco Gómez Tomé, por haber cumplido los 65 años el día siete de marzo de 1977.

El 28 de abril se celebró sesión extraordinaria. Se da lectura al escrito recibido de la Delegación Provincial del Ministerio de la Vivienda de Sevilla, donde adjunta el Proyecto de delimitación del suelo urbano de este municipio. También se informa de la solicitud de un terreno por la Compañía Telefónica Nacional de España, para la instalación de una central telefónica automática, en Baldíos de la Orden o Ventilla (Erillas). Se acuerda informar a la citada compañía que el precio de

los 127 m² importarían 127.000 pesetas, pero que el Ayuntamiento no puede vender directamente y el procedimiento sería una expropiación forzosa. Se aprueba destinar las subvenciones para pavimentación en la calle Santa Ana y alcantarillado de Gran Maestre y Ramón y Cajal. Se da lectura a escrito recibido del presidente de la Sociedad Deportiva Recreativa, José Luis Rincón Rivero solicitando en nombre de dicha sociedad autorización para ampliar los terrenos que tienen para su caseta de Feria. Se autoriza una ampliación total de 20 metros lineales de largo por 17 metros de ancho. Por último se aprueba en este Pleno la adquisición de una ambulancia para el traslado de enfermos.

En la sesión extraordinaria del día 9 de mayo se vieron los siguientes asuntos: Se acuerdan los lugares reservados para la colocación gratuita de propaganda electoral para las próximas elecciones. Estos estarán situados en los siguientes lugares: Fachada exterior del mercado de abastos, 100 metros. Espalda parte exterior Ayuntamiento, 30 metros. Contorno del Paseo El Palacio en su parte exterior, 250 metros. Fachada exterior de la finca urbana en la calle Sanjurjo, 52, 20 metros. Fachada exterior en la calle Cervantes, 2, 10 metros y fachada exterior de la antigua Plaza de Abastos en la calle Santa Clara, 10 metros. También se fijaron locales oficiales para la celebración de actos de propaganda electoral: Campo municipal de fútbol en la calle Coso Bajo, con capacidad para 4000 personas. Paseo de El Coso, con capacidad para 2.000 personas. Edificio Biblioteca Pública con capacidad para 100 personas y Plaza de España con capacidad de 1.000 personas.

También aparecen publicados con fecha 12 de junio, los lugares donde estarán los Colegios Electorales. Distrito Primero: Sección única. Local en edificio de San Vicente, Plaza de España. 2. Segundo, única, Edificio calle Ramón y Cajal, 6. Tercero, única, Biblioteca Pública, calle Poza, 12. Cuarto, única, Grupo Escolar, Avenida Portugal.

A continuación podemos ver los carteles que sirvieron para darnos a conocer algunos de los partidos que se presentaron a estas primeras elecciones de la futura democracia en España. En el siguiente cuadro, aparecen los resultados de las elecciones que se celebraron en España el día 15 de junio de 1977. Con estos diputados se formarían las Cortes Constituyentes que se encargarían de redactar la nueva Constitución Española.

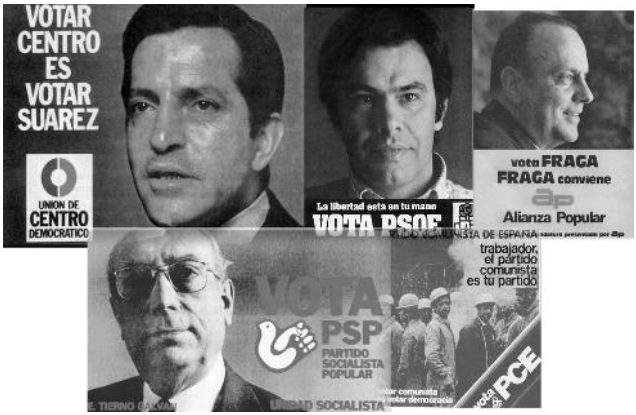

Elecciones generales de España de 1977				
Lista electoral	**Cabeza de lista**	**Votos**	**%**	**Escaños**
Unión de Centro Democrático (UCD)	Adolfo Suárez	6 811 891	34,44	166[a]
Partido Socialista Obrero Español (PSOE)	Felipe González	5 871 866	29,68	118[b]
Partido Comunista de España (PCE)	Santiago Carrillo	1 709 890	9,36	20[c]
Federación de Partidos de Alianza Popular (AP)[nota 2]	Manuel Fraga	1 504 771	8,21	16
Partido Socialista Popular-Unidad Socialista (PSP-US)	Enrique Tierno Galván	815 582	4,46	6[d]
Pacte Democràtic per Catalunya (PDPC)	Jordi Pujol	514 647	2,01	11[e]
Partido Nacionalista Vasco (PNV)	Juan de Ajuriaguerra	296 190	1,69	8
Equipo de la Democracia Cristiana (EDC-FDC)	Joaquín Ruiz-Giménez	215 041	1,10	0
Unió del Centre i la Democràcia Cristiana de Catalunya	Antón Cañellas	172 791	0,94	2[f]
Esquerra de Catalunya (EC-FED)[nota 4]	Heribert Barrera	143 954	0,79	1
Frente Democrático de Izquierdas (FDI)[nota 5]	Lorenzo Benassar	122 608	0,67	0
Alianza Socialista Democrática (ASDCI)	Manuel Murillo	101 916	0,56	0
Agrupación Electoral de los Trabajadores (AET)[nota 7]	José Sanromá	77 575	0,42	0
Alianza Nacional 18 de Julio (AN18)	Raimundo Fernández-Cuesta	67 336	0,37	0
Reforma Social Española (RSE)	Manuel Cerdán	64 271	0,35	0
Euskadiko Ezkerra (EE)	Francisco Letamendia	61 417	0,34	1
Candidatura Aragonesa Independiente de Centro	Hipólito Gómez de las Roces	37 185	0,20	1
Candidatura Independiente de Centro (INDEP)	José Miguel Ortí Bordás	29 834	0,16	1
Otros partidos		723 290	2,97	0
Votos nulos		265 707	1,43%	—
Votos en blanco		49 248	0,26%	—
Resultados globales		18 324 300	100%	350

El periódico ABC da cuenta en su edición del 22 de junio de la celebración de un Pleno en la Diputación Provincial bajo la presidencia de Mariano Borrero Hortal. De entre los temas tratados aparece uno relacionado con Guadalcanal referente a la contratación por concierto directo de las obras de reparación de cubiertas del mercado de abastos por un importe de 1.495.266 pesetas.

Noticia triste para el patrimonio artístico de Guadalcanal. El periódico ABC en su edición del 27 de julio informa lo siguiente: **Han sido vendidas cuatro iglesias y la casa rectoral de Guadalcanal**. Por el Arzobispado de Sevilla y pese a las protestas de numerosos vecinos y a la intervención del Patrimonio Histórico-Artístico, han sido vendidas cuatro iglesias y la casa rectoral. La iglesia de la Concepción, enajenada el pasado mes de mayo, ha sido declarada hace unos días monumento nacional. ¿Qué pasará ahora? Como en una silenciosa desamortización, las propias jerarquías eclesiásticas de Sevilla están vendiendo iglesias, capillas o ermitas, muchas de ellas con valores culturales o históricos para la villa de Guadalcanal. En realidad, este pueblecito serrano de nuestra provincia viene a ser como un símbolo de la destrucción del patrimonio levantado un día por los hijos de un pueblo, creyentes de otros tiempos, que nos legaron en distintas formas de expresión artística un modo de sentir y de pensar.

Pero lo peor es que ni siquiera se está haciendo negocio con estos antiguos bienes eclesiásticos, puesto que se están malbaratando, si consideramos su valor cultural. Azulejos bellísimos del siglo XVI han sido arrancados. Una pila bautismal renacentista sirve ahora de maceta para un cactus sembrado en el patio de un colegio de monjas. Una capilla del siglo XVIII es utilizada como salón de juegos juveniles (máquinas y futbolines), después de haber sido denegada a una cofradía de penitencia para sus imágenes y sus cultos. Un nutrido grupo de vecinos telegrafió a la Delegación Provincial del Patrimonio Artístico, y diversas entidades denunciaron los hechos al Ministerio de Educación y Ciencia. El resultado hasta el momento es de cuatro iglesias vendidas y parte de la casa rectoral, donación efectuada para perpetua memoria de la benefactora. Casa solariega de Pedro Ortega Valencia, conquistador en el Pacífico de la isla de Guadalcanal.

El pasado día 7 de julio, la Dirección General del Patrimonio declaraba monumento histórico-artístico nacional la iglesia de la Concepción, recién vendida a un industrial del pueblo.

El mismo día apareció en el diario ABC este otro artículo de J. L. Ortiz de Lanzagorta sobre el mismo tema de la venta de las iglesias: ¿Una silenciosa desamortización? Un párroco de Úbeda ha sido detenido por disposición del Juzgado de Instrucción, al tenerse conocimiento de que -con el beneplácito del obispo de la diócesis- había iniciado la demolición, con dinamita, de parte de una ermita erigida en el siglo XV, y que en tiempos fue capilla del palacio donado al convento de la Trinidad por el onubense Pedro Sánchez Romo, en 1495. La noticia -difundida por la agencia Cifra- se produjo el pasado domingo, día 17. Por lo visto, en Jaén no se andan con remilgos a la hora de defender su patrimonio histórico, artístico o de interés local, cualquiera que sea el depredador y los motivos (más o menos encubiertos) que originan la destrucción o modificación incontrolada de edificios y objetos que, por su valor cultural, están sujetos a la legislación protectora del Estado. ¿Qué ocurriría en Sevilla, y más concretamente en Guadalcanal, si se aplicaran los mismos métodos que en Úbeda? Porque aquí lo piensan, lo insinúan, aunque temen hablar. Sienten como si todo el pueblo no tuviera ya remedio. Guadalcanal, con más del 50 por ciento de su población emigrada, arruinadas y abandonadas sus viejas minas de plata, siglos enteros de dominio santiaguista, alejados de la capital y como olvidados en el corazón de Sierra Morena, presencia ahora la destrucción de su patrimonio histórico y artístico, en una decadencia que genera mezquinas especulaciones.

Porque ni siquiera se está haciendo negocio con los antiguos bienes eclesiásticos y comunitarios, donados en mejores tiempos a la Iglesia por hijos del pueblo. Se están malbaratando capillas, ermitas y pequeños terrenos. Ya no son los tradicionalmente llamados "enemigos de la fe" los que expolian iglesias. Es triste el espectáculo. Cinco edificios eclesiásticos vendidos en menos de dos años, por cuatro perras gordas.

Azulejos bellísimos del siglo XVI arrancados. Pilas bautismales sirviendo de macetas en patios de monjas. Ermitas utilizadas como

graneros. Capillas convertidas en salón de juego infantil, negocio de futbolines incluido. No. No estamos en la desamortización ni en las furias revolucionarias del 32 al 36. Ningún español en su sano juicio quiere saber nada de aquello. Hoy, cualquier ateo es lo bastante culto como para no destruir o malvender lo que un día constituyó el patrimonio levantado por la historia de su pueblo y de su raza. Es triste el espectáculo, pero es real y tenemos que decirlo. Antecedentes del problema. Un artículo de Andrés Mirón, publicado en este ABC el 19 de enero pasado, puso sobre la pista del tema. La Dirección General del Patrimonio Artístico y Cultural acababa de incoar expediente de declaración de monumento histórico-artístico, con carácter nacional, a la iglesia de Santa Ana, antigua parroquia de la villa, hoy cerrada. Unos años antes se había intentado vender, fracasando el intento pese a la indiferencia de ciertas autoridades locales. Llovía sobre mojado, porque existían sospechas de excesivos expedientes para declarar en ruinas distintos inmuebles monumentales de Guadalcanal. Ya había sido destruida una iglesia mudéjar, único ejemplo conocido en su estilo por sus características, y que, sin el más mínimo eco informativo, se convirtió en mercado de abastos. Se rumoreaba que un vecino, vinculado a una entidad bancaria, gestionaba con el Arzobispado se declarara en ruina la espadaña de la iglesia de la Concepción. Efectivamente, el 14 de mayo de este año, también en ABC, se denunciaban ventas realizadas, según vox populi, aprovechando ciertas visitas y estancias en la zona de jerarquías eclesiásticas hispalenses coincidiendo con la romería de Guaditoca, a finales de abril. Un telegrama era cursado a la Delegación Provincial del Patrimonio Artístico con el siguiente texto: "En nombre del vecindario y propio, pongo en su conocimiento hecho lamentable, venta e inminente destrucción iglesia Concepción siglo XVII. Desmontaron importantísimo retablo azulejos primitivos y trasladaron lugar desconocido pila bautismal renacentista. Suplicamos conservación templo. Respetuosamente". Firmaba el autor de los artículos antes mencionados. Gestiones oficiales. El día 6 de junio se ponía en marcha la operación oficial de las entidades que entienden los asuntos histórico-artísticos. La Delegación Provincial sevillana del Patrimonio telegrafiaba al comisario general, en Madrid, rogándole detener el posible derribo de esta iglesia. Poco después, la Comisión

Provincial de Monumentos Históricos y la Real Academia de Bellas Artes se dirigían también al Ministerio de Educación y Ciencia en el mismo sentido. Quedaba abierta la información y comenzaban a llegarnos a la Redacción del periódico documentos sobre lo que venía ocurriendo en Guadalcanal. En realidad, Guadalcanal se convertía en un símbolo de otros muchos expolios históricos y artísticos que nuestra región viene sufriendo hace ya muchos años. En Guadalcanal hemos tratado de investigar los datos y los hechos últimamente ocurridos, para enderezar el tema ordenando y confeccionando una relación de las enajenaciones efectuadas en un período aproximado de dos años. Datos y situación de los edificios vendidos. Cinco son en total los edificios vendidos recientemente por el Arzobispado, puesto que el antiguo convento de Santa Clara hace bastantes años que se perdió, transformado primero en fábrica de harinas, hasta que, cerrada ésta, fue comprado para construir viviendas, situación en que actualmente se encuentra lo que resta del convento, sin que se hayan iniciado aún las obras.

En el último trimestre de 1976 fue realizada la venta del llamado Humilladero del Cristo de la Salud, situado en el camino que conducía a Llerena, cabeza del distrito santiaguista desde 1241, y que desde el siglo XV pasó a propiedad de la parroquia de Santa María con el nombre de "Cruz del Abad del Santo". Comprendía un huerto como de una fanega de tierra, una pequeña vivienda, la capilla o ermita del Cristo y un templete, en cuyo centro hay una fuente, con un frontal de azulejos trianeros del siglo XVIII representando el Calvario con unas leyendas en verso. Es construcción de 1770, catalogada. El precio de venta, según nuestras noticias, fue de cien mil pesetas en total. La puerta de la capilla ha sido tapiada, utilizándose como granero. La huerta es cultivada en la actualidad por su propietario. El templete o humilladero propiamente dicho conserva en buen estado el retablo de azulejos. En este lugar se celebraba la "Velada del Cristo", por el mes de septiembre, que todavía se hace hoy en la plaza principal del pueblo.

En el mes de abril de este mismo año, coincidiendo con la romería de la Virgen de Guaditoca, Patrona del pueblo, jerarquías eclesiásticas del Arzobispado realizaron varios viajes a Guadalcanal, pasando incluso unos días de estancia en el vecino pueblo de Cazalla de la Sierra.

Siendo, precisamente, en esos días cuando se efectuaron los tratos de venta de la capilla de San Vicente (de la Concepción hablaremos aparte), situada en la plaza de España, esquina a Juan Campos, y cerrada al culto mucho antes, y de la venta de parte de la Casa Rectoral. La capilla en cuestión fue solicitada al Arzobispado, con anterioridad a la venta, por la Cofradía de Penitencia de las Tres Horas, con el fin de instalar en ella sus imágenes titulares y restablecer el culto. La respuesta que se deduce fue negativa, ya que acto seguido se realizó la enajenación en 500.000 pesetas, siendo entonces convertida por su propietario en salón de juegos juveniles (máquinas y futbolines), hasta que las circunstancias económicas le permitan instalar un bar. Se trata de un edificio del siglo XVIII, con planta de cruz latina, una sola nave cubierta por bóveda de cañón y lunetos y media naranja en el crucero. Aunque empleada desde mucho antes de su venta para usos profanos, el edificio se conserva bien y su exterior no ha sido modificado. En cuanto a la parte vendida de la Casa Rectoral, adquirida por un guarda del repetidor de TVE para acondicionarla y vivirla, se trata de un edificio muy vinculado a la historia de la villa, pues fue la antigua casa solariega de la familia Ortega, de la que salió don Pedro Ortega Valencia, descubridor en el océano Pacífico de la isla que hoy lleva el nombre de Guadalcanal. Por donación de la marquesa de San Antonio, pasó a propiedad de la parroquia de Santa María, con cláusula en el testamento por la que "se donaba para perpetua memoria" de la benefactora. La parte vendida es precisamente la más interesante por su arquitectura y artesonado, con patio de dos pisos en arquería y un vestíbulo con azulejos sevillanos tipo cuenca, con bellísimos bordados y vidriados, procedentes de la antigua parroquia de Santa Ana, catalogados como de la primera mitad del siglo XVI y de difícil valoración económica, por ser hoy inencontrables, siendo Guadalcanal donde más se utilizaron, a dos tablas, con estas características. La casa se encuentra en la calle López de Ayala, cerrada aún pero con síntomas de algún tipo de obras. El precio de venta fue de 300.000 pesetas. En fecha aún más reciente se efectuó la compra de la Ermita de San Benito, a unos dos kilómetros de la población, en la salida hacia Alanís. Su arquitectura es muy similar a la de la ermita de Guaditoca, incluso en fecha de construcción de algunas partes, finales del siglo XVII y primera mitad del siglo XVIII. Es una nave cubierta

por bóveda de cañón, camarín con cúpula, porche de acceso, coro, y en el muro exterior una portada mudéjar con un pequeño patio o claustro difícil de apreciar, por encontrarse tapiado. Tuvo un espléndido altar de azulejos sevillanos, también tipo cuenca, que, según algunos, debieron ser arrancados en los últimos cinco o seis años. La ermita ha sido adquirida por "Villa Susana, S. A.", entidad que lleva el nombre de una finca de olivar que se encuentra frente a San Benito. Hemos podido constatar que dicha sociedad se propone la restauración completa de la ermita y su entorno, e incluso devolverla al culto. Ignoramos la cantidad pagada por San Benito, aunque es rumor público que fue la venta más alta, dándose ciertas facilidades de pago.

La iglesia de la Concepción. Hemos dejado para el final los datos y situación de esta iglesia, ya que ha sido ella la que hizo saltar las acciones oficiales del Patrimonio. El contrato de compra-venta de la Concepción lleva fecha del día 2 de mayo de este año, actuando como vendedor el cura párroco, en representación y con plenos poderes del Arzobispado de Sevilla, según decreto de 23 de abril y registro de protocolo arzobispal número 69/77, siendo el comprador un industrial panadero, natural y vecino de Guadalcanal. En el acto de la firma del contrato el comprador hizo entrega de 125.000 pesetas como señal de un importe total fijado en 350.000, pasando al comprador la llave para que disponga de la iglesia, dándole el uso que estime oportuno, haciéndose constar que el Arzobispado de Sevilla se responsabiliza de que la "Capilla de la Inmaculada Concepción no está gravada con carga o pensión alguna", y que debe retirar los objetos sagrados, imágenes, etc., así "como la pila bautismal y las campanas y aquellos otros objetos que presenten un especial valor". Efectivamente, la capilla o iglesia de la Concepción perteneció al convento del mismo nombre fundado por don Álvaro de Castilla, hijo de Guadalcanal enriquecido en Indias, y que, según testamento otorgado en Guanajuato (Méjico), en 1613, lo instituía para la villa. En 1619, ya erigido, entraban en él las monjas clarisas franciscanas. Las actuales casas fronteras a la capilla fueron parte del antiguo cenobio y subsisten patios, corredores y otros elementos arquitectónicos. A partir de la exclaustración del pasado siglo, fue vendiéndose aquella parte del convento, quedando por último solamente la capilla ahora cuestionada.

En ella había (y fueron arrancados en estos dos meses) azulejos muy antiguos que constituían espléndido retablo, y una interesantísima pila bautismal (la que Andrés Mirón citaba en su telegrama temiendo por su paradero), obra renacentista que hemos podido localizar sirviendo de tiesto para un cactus, en un rincón del patio del convento del Espíritu Santo, actual colegio de las religiosas de la Doctrina Cristiana. En Guadalcanal se rumorea y se teme que la capilla de la Concepción pueda ser derribada para edificar en su amplio solar bloques de pisos, pues ya varias personas han realizado gestiones en este sentido, así como una empresa constructora. También se hablaba de que su propietario quería montar allí un supermercado.

Casi cinco meses antes de venderse la iglesia de la Concepción, el ingeniero de Caminos don Javier Sánchez-Palencia y Dabán, al redactar el proyecto de delimitación del perímetro urbano de Guadalcanal, incluía esta iglesia en la categoría de "edificios singulares" que debían conservarse. El citado proyecto lleva, como es preceptivo, unos trámites y plazos que comprenden aprobación provisional, información pública y aprobación definitiva. Ya va siendo muy conocido (y así lo estima el propio señor Sánchez-Palencia) el truco de aprovechar los plazos de tramitación de estos proyectos para derribar mientras tanto edificios monumentales o singulares que, después, conseguida la aprobación del proyecto, no podrían tocarse ni especular con sus solares. Algo parecido ha sido, pues, la maniobra de venta y desalojo de piezas artísticas de la Concepción, malbaratando, frente al informe de un consejero de Bellas Artes, este interesante edificio. Claro está que la historia no ha terminado. No ha sido esta vez, amigo Sancho, con la Iglesia con la que topamos, sino con el propio Ministerio de Educación y Ciencia, que, con fecha de 7 de julio, ha cursado escrito de la Dirección General del Patrimonio Artístico y Cultural a la Delegación de Sevilla para que se haga saber al Ayuntamiento de Guadalcanal que se declara monumento histórico-artístico con carácter nacional la iglesia de la Concepción de dicha villa, no pudiendo, por tanto, realizarse modificación, proyecto, obra o cualquier otra cosa que suponga alterar en lo más mínimo lo declarado por el Estado, menos aún sin la aprobación de la Dirección General correspondiente.

La iglesia ya ha sido vendida, al menos entregada una señal, y sus objetos y piezas de valor retirados o arrancados. ¿Qué ocurrirá ahora? ¿Se pedirán responsabilidades? ¿Se recuperarán azulejos, pila renacentista y demás elementos catalogados y que son, en definitiva, junto con el edificio, un mismo conjunto que, como tal, movió al Ministerio a declararlo monumento?

La historia de los expolios y destrucciones de Guadalcanal está recién comenzada. Es un símbolo del resto de esta provincia. Toda Andalucía urge atenciones en este sentido. Así lo entendió, por su parte, en Jaén, ese juez de Úbeda ordenando el arresto del párroco que quiso derribar una ermita del pueblo. Triste espectáculo, pero ejemplar.-- J. L. ORTIZ DE LANZAGORTA.

El 15 de julio se vuelve a reunir el Consistorio con el siguiente orden del día: Se aprueba dirigir una solicitud de ayuda al IRYDA para obras de abastecimiento de agua potable a los vecinos. Se solicitará lo siguiente: Nueva red de abastecimiento de agua potable, 100.000 pesetas. Pavimentación calle Santa Ana, 100.000 pesetas. Se aprueba la Ordenanza del impuesto municipal sobre gastos suntuarios. Se recibe contestación a la solicitud que se había hecho a RENFE, sobre la parada del tren Ruta de la Plata. En el escrito exponen que no pueden acceder a lo solicitado *porque ocasionaría un importante quebranto en los tiempos invertidos en el recorrido….* Se aprueba que la Feria se celebrará los días 1, 2, 3 y 4 de septiembre. También se da cuenta del escrito de la Diputación de Sevilla donde comunican la subvención concedida para la cubierta del mercado de abastos, por un total de 800.000 pesetas. A propuesta del Alcalde y teniendo en cuenta la situación democrática del país, así como la sugerencia de algunos señores concejales, previa deliberación, se acuerda: Cambiar la denominación de la calle Avda. Víctimas del Marxismo por la de Avda. de los Mártires, sustituyendo los letreros existentes [27].

[27] El nombre del resto de calles de Guadalcanal no se cambió hasta el 15 de junio de 1983.

En el Pleno que se realizó el 22 de julio de 1977 como único tema se habló de la mejora que quiere hacer el Gobierno en el tramo de la carretera de Constantina a Lora del Río, por donde se quiere que los vecinos de Guadalcanal se trasladen a Sevilla, cuando todos los asistentes y alcaldes de otros pueblos quieren que la mejora se efectúe por Constantina, Villanueva del Río y Minas y Cantillana, ahorrando más de treinta kilómetros. En este sentido se aprueba dirigir un escrito al Gobernador Civil de la provincia, para que gestione con las autoridades pertinentes esta propuesta.

Siguió la prensa sobre el tema de la venta de las iglesias y el diario ABC en su edición de 3 de agosto, incluye este artículo de Antonio Fontán. **Más detalles sobre la restauración de la ermita de San Benito**. Me ha interesado mucho el trabajo de Ortiz de Lanzagorta publicado en ABC del día 27 sobre las iglesias y la casa rectoral de Guadalcanal. Únicamente quería añadir a lo que dice Ortiz de Lanzagorta que la ermita de San Benito ha sido en efecto adquirida por la Sociedad Villa Susana, S. A. Esta sociedad está constituida por mis hermanos y por mí, y yo soy el accionista mayoritario de ella. Efectivamente, por razones personales y familiares, por la vinculación de toda mi familia al pueblo de Guadalcanal, y concretamente a esa parte del término en que está ese olivar, que ya era de mis abuelos, he tenido especial interés en hacer un esfuerzo para contribuir a salvar en alguna medida el patrimonio histórico-artístico de la villa natal de mi madre, de donde además es originaria una parte de mi familia. Provisionalmente hemos procedido a la limpieza de la ermita, hemos reparado la techumbre con tejas antiguas para que conserve su aspecto tradicional. Progresivamente iremos procediendo, con los asesoramientos técnicos debidos, a la restauración, de modo que pueda conservarse tal como estuvo hasta hace medio siglo y servir de marco al retorno a ella de algunas de las Hermandades de Guadalcanal que en tiempos no lejanos, hasta nuestra guerra civil, la utilizaron, o a cualquier otra aplicación que concuerde con la historia y el tradicional destino de aquel edificio, sin duda notable. Hemos pagado una cantidad ciertamente alta para el valor material de una edificación de esas características y nos ha de seguir costando el dinero el repararla adecuadamente, pero es algo que creo una obligación moral con el patrimonio colectivo de aquel pueblo, al que tan estrechamente vinculado me siento. Antonio Fontán.

En el Pleno Extraordinario del 12 de agosto de 1977, el Consistorio aprobó el nombramiento de Hijo adoptivo de la Villa a don Antonio Fontán Pérez, Presidente del Senado, que fue ratificada por unanimidad la moción presentada por el Alcalde de este nombramiento.

Al día siguiente, el periódico ABC se hacía eco del anterior nombramiento, por un artículo de su corresponsal Rafael Diéguez: El presidente del Senado recibió en Guadalcanal el título de Hijo Adoptivo de la Villa. A las nueve y treinta de la noche entró en la parroquia de Guadalcanal el presidente del Senado, Antonio Fontán Pérez, quien después de rezar una salve con los feligreses que llenaban casi en su totalidad el recinto sagrado, se trasladó a la plaza de España, donde fue recibido por el pueblo y autoridades.

El alcalde, Antonio Nogales Delgado, dio la bienvenida al ilustre visitante, y seguidamente Adriano Atalaya tomó la palabra para exponer algunos problemas de Guadalcanal y pueblos de la sierra. Dijo que los que allí estaban reunidos no representaban a ningún partido ni servían a ningún interés, sino que eran un grupo de personas tratando

de representar a la zona. En orden a la problemática local resaltó la necesidad del acercamiento de esta zona a la capital, a través de unos medios de comunicación de acuerdo con el actual desarrollo del país; la promoción de industrias, que justamente con la agricultura se complementan para que ésta no esté ahogada; la necesidad de promover urbanizaciones para aprovechar la situación geográfica y climática, etcétera. Volvió a intervenir el alcalde, quien comunicó que, a petición de un grupo de vecinos, se había reunido el Ayuntamiento, en sesión plenaria, con carácter extraordinario, acordando nombrar hijo adoptivo de Guadalcanal al señor Fontán Pérez. A continuación le hizo entrega de una medalla de la Virgen de Guaditoca, Patrona de la localidad. El P. Leonardo Castilla, el popular "Padre Leonardo", hizo uso de la palabra, comunicando que en esta ocasión no venía a pedir, sino a ofrecer al presidente del Senado los frutos de esa escuela profesional que fundó y por la que han pasado gran cantidad de jóvenes de la comarca. Espero, confío y casi le obligo a que se tome un poco de interés por nuestra escuela, dijo. Para cerrar el acto intervino el señor Fontán Pérez, quien recordó con nostalgia los años de su juventud vividos en Guadalcanal, sus raíces y sus antepasados maternos y paternos. Dijo que se sentía agradecido y orgulloso de poder decir legalmente después del nombramiento, que era de Guadalcanal. Vuestros votos me obligan a ser portavoz de vuestros problemas, porque un parlamentario lo es con todas sus consecuencias. Me siento orgulloso de estar en esta plaza con vosotros, y delante de la estatua de Adelardo López de Ayala. El Estado, continuó diciendo, tiene la obligación de dotar a los pueblos y ciudades de la infraestructura suficiente para mantener un equilibrio entre las regiones, y para que la solidaridad de España no sea una cosa rutinaria vamos a establecer, dijo, una organización regional del Estado. Destacó como uno de los peores males de la sociedad, las negligencias generadas por la corrupción. Agradeciendo el homenaje se despidió con palabras emotivas para todos. En realidad podemos decir que este acto ha revestido un verdadero carácter popular.

Por el acta del Cabildo extraordinario de la Cofradía de Ntro. Padre Jesús celebrado el día 13 de Agosto de 1977, nos enteramos de la subida de la cuota a 100 pesetas anuales y también que tras larga discusión y

posterior votación, se acordó adelantar la salida procesional del Viernes Santo a las 2 de la madrugada. También por lo leído en esta acta, encontramos el primer atisbo de las cuadrillas de hermanos costaleros.

En el Pleno del Ayuntamiento del 15 de septiembre de 1977, se lee escrito de la Diputación Provincial sobre aprobación de los Estatutos de la Mancomunidad de Diputaciones Andaluzas. También se da lectura a escrito de la Dirección General de Administración Local, donde se aprueba la contratación de un Depositario, según el Reglamento de Funcionarios de Administración Local. Por último se aprueban las Bases para la incorporación de un Cabo y dos auxiliares para la Guardia Municipal, iniciándose un expediente para su contratación.

En la edición del periódico ABC del 15 de noviembre, aparece la siguiente noticia: En la biblioteca municipal de Guadalcanal se realizó el acto de presentación del PSOE. Por el comité provincial intervinieron Lorenzo Pisonero, que explicó el programa del partido en el ámbito agrario, fiscal, sanitario y educativo y Miguel Ángel del Pino, quien expuso la actuación del PSOE en Cortes, así como la problemática sindical y municipal.

En la reunión del Consistorio del 24 de noviembre de 1977 se trató un único punto que fue la discusión del Presupuesto Municipal para 1977. Se aprueba el presupuesto presentado por un importe total de 10.568.232 pesetas.

X Campeonato regional de caza menor con perros. El 15 de diciembre organizado por la Federación Regional de Caza se celebró el pasado sábado el X Campeonato Regional de Caza Menor con perro en los campos de Guadalcanal (Sevilla), donde compitieron los cuatro cazadores anteriormente triunfantes en los concursos provinciales: Antonio García López, campeón de Málaga; Pedro Lepe Lagares, de Huelva, y Francisco Cabezas Vázquez, de Sevilla. El cuarto puesto lo ocupaba José Berlanga Bernal, de El Burgo (Málaga), que fue campeón de Andalucía del año pasado. La clasificación final fue la siguiente: 1, José Berlanga Bernal, de El Burgo, ocho conejos, una liebre y tres perdices, consiguiendo 1.350 puntos; 2, Francisco Cabezas Vázquez, de

Sevilla, con cuatro conejos y seis perdices, con 1.300 puntos; 3, Antonio García López, de Málaga, dos conejos y siete perdices, con 1.250 puntos; 4, Pedro Lepe Lagares, de Huelva, nueve conejos, una liebre y una perdiz, con 1.150 puntos.

Nuevo Pleno Municipal el día 23 de diciembre de 1977. El Alcalde explica a los asistentes de que propone se adhiera nuestro Ayuntamiento al Plan experimental de educación física a desarrollar en la provincia, para lo cual esta localidad había aceptado en principio tomar parte, por considerarse cosa fundamental para la infancia y la juventud. Se aprueba la incorporación a este plan y se propone una serie de años, para que paulatinamente se pueda ir aumentando nuestras aportaciones económicas a través de la Fundación Pública de Servicios.

En el punto segundo se trató sobre la aplicación del Real Decreto 2393/1976, sobre amnistía al funcionario de Administración Local que fue de este Ayuntamiento, José Antonio Cordobés Pinelo, con el cargo de Depositario. Se aprueba elevar la propuesta para la aplicación de la amnistía, de conformidad con lo establecido por el Ministerio del Interior. Que de este acuerdo se informe a la viuda del Sr. Cordobés, doña Dolores Cuevas Muriana. También en este Pleno se informa a todos los presentes que el Proyecto Delimitación suelo urbano y normas urbanísticas, ha sido aprobado por la Delegación Provincial del Ministerio de la Vivienda de Sevilla. Igualmente se acordó la concesión de tres metros cuadrados en el cementerio de San Francisco, según lo solicitado por Emilio Costillo Cornejo, para la construcción de un panteón familiar. Se informa que se ha propuesto para jubilación voluntaria por incapacidad física del funcionario Agustín Mejias Gordón, guarda del paseo de El Coso. Se da cuenta del escrito de la Delegación de Hacienda, donde informa de haber quedado aprobado el presupuesto municipal para el año 1977. Se informa de escrito del Gobierno Civil, donde comunican la concesión de un millón de pesetas para mitigar el paro obrero y uso en obras del municipio. También quedan enterados de haberse recibido del IRYDA la cantidad de 100.000 pesetas.

A finales de 1977, el Ayuntamiento preparó un informe sobre Guadalcanal, en el que aparecían los siguientes datos:

Corporación Municipal

Alcalde: Antonio Nogales Delgado
Primer Tte. Alcalde: Adriano Atalaya Palacios
Segundo Tte. Alcalde: José Arcos Cabeza
Tercer Tte. Alcalde: Plácido Arcos de la Hera
Concejales: Ezequiel Rius Tristancho, Ernesto Pérez Vázquez, Daniel Herce Perelló, Eduardo Cordobés Cuevas, Antonio Rivero Morente.
Secretario Ayuntamiento habilitado: Rafael Ibáñez Rincón

Juzgado de Paz

Juez de Paz: Luciano Jiménez Luna. Suplente: Daniel Herce Perelló.
Fiscal de Paz: Isidro Escote Gallego. Suplente: José Mª Rivero Sanz
Cura Párroco: Manuel Espinosa Torres.

Sanidad

Médico: Ángel Cecilio Marquinez Vergara. Practicante: Emilio Costillo Conejo. Inspector municipal farmacéutico: Enrique Gómez-Álvarez Soriano.

Guardia Civil

Brigada Jefe de Línea: Antonio Llerena de la Cruz. Comandante del puesto: Ángel Sánchez Murillo.

Educación

Director Grupo Escolar: José Fernández Abad.

Sociedades

Casino Nuevo Círculo: Presidente, Antonio Criado Viejo
Sociedad Deportiva Recreativa: Presidente: José Luis Rincón Rivero.

Bancos y Cajas de Ahorros

Banco Español de Crédito. Director, Lorenzo Blanco Cabria.
Caja de Ahorros San Fernando. Director, José Piñero Trancoso.
Caja Rural. Director, José Arcos Cabeza.
José Merchán Martínez. Jefe oficina de Correos.

Cooperativa y Grupos Sindicales

Cooperativa Olivarera San Sebastián. Presidente, Antonio Nogales Delgado
Grupo Sindical de Colonización (almazara). Presidente: Jaime Rivero Rivero.
Grupo Sindical Exgase. Presidente, Rafael Torrado Aguión.
Grupo Sindical Central Lechera. Presidente, Antonio Fontán Yanes.

Industrias más importantes

Fábrica Ladrillos Refractarios San Antonio. Presidente, Antonio Llanos Morente.
Fábrica Ladrillos Refractarios San José. Presidente, Joaquín Llanos Calderón.
Construcciones Metalúrgica Serna. Propietario, Antonio Serna Durán.
Fábrica de Muebles Nogales. Propietario, Antonio Nogales Ugia.
Fábrica de Muebles Ernesto Pérez Vázquez.
Fábrica de muebles, Ignacio Criado Gómez.
Fábrica Extracción de Orujo. Martín Díaz González.

Comercios importantes

Confecciones, Muebles Edurama. Rafael Trancoso Rojas.
Muebles Raijo. José Muñoz Morente.
Panadería Isidro Escote Calderón
Panadería Purificación Arcos Cabeza
Panadería Emilio Rivero Barragán

Transportes

Hermanos Gálvez Fernández
Hermanos Guillén Mejias

Taxis

Juan P. Chaves Moyano
Jesús Rivero Maldonado
Tomás Veloso Tomé

Comestibles

Isidro Escote Calderón
José Muñoz Morente
Jesús Pinelo Cortés
José Valle Palacios
María Camero Velasco

Hospedajes

Fonda Rafael Parrón Calderón
Fonda Jesús Escote Vázquez
Fonda Ernesto Pérez Vázquez

Establecimientos de bebidas

Discoteca Las Dagas. Luis Cordobés Pinelo
Bar Botero. Ángel Martín Calvo
Bar Nuevo. Antonio Osorio Calderón
Bar Joaquín Yanes Chaves

Cine

Rafael Rodríguez Márquez y otros

Electrodomésticos

Rafael Rodríguez Márquez
Cándido Chaves Álvarez

Constructoras

Aurora Rius Sanz
Amador Rufián Cabeza

Urbanismo: Aún queda por pavimentar más del 50% de las calles de esta localidad, entre ellas las habitadas por el vecindario más económicamente débil, por lo que la imposición de contribuciones especiales tiene que ser muy baja o casi nula, en la mayoría de los casos, por lo que estas obras si no son acometidas por los Organismos Provinciales o Estatales en su totalidad, es casi imposible llevarlas a efectos, siendo en muchos casos de un interés grande, por ser accesos de entradas.

Promoción turística: Guadalcanal ha sido la pionera en la industrialización de la riqueza cinemática de la zona, habiendo en la actualidad acotada unas 20.000 hectáreas de las 27.801 que se compone el total del término. De manera rápida diremos que de las 20.000 hectáreas acotadas, están explotación unas 14.000 y las restantes en repoblación normal y que en el presente año o temporada de producción pueden darse unos cálculos aproximados de 16.000 perdices, 45.000 conejos y 50.000 zorzales. Estos datos nos demuestran que durante seis meses del año, es asegurada la caza en este término en sus cotos privados, con un promedio de 50 escopetas diarias, de las cuales el 70% o más, son aficionados residentes en ciudades y pueblos de España, e incluso del extranjero.

Por ello se considera de necesidad y urgencia para seguir manteniendo y ampliando esta riqueza, que ya se cotiza a nivel internacional, lo siguiente:

a) La construcción de edificio de hospedaje u hostelería, o similar, que pueda albergar, sobre todo en los fines de semana a la gran afición cinegética que nos visita.
b) El estudio económico de una planta conservera de sus especies abatidas en las jornadas cinegéticas, que además cubriría mano de obra. Aunque esto sería o pudiera ser de tipo privado, es conveniente que el estudio se realizara por personal técnico estatal.
c) La puesta en marcha en la finca rústica "San Antonio" del término de Cazalla de la Sierra y colindante con éste, propiedad de la Diputación Provincial, de una granja cinegética que repoblara nuestros campos de las especies existentes y en particular de la perdiz roja, así como de venados, cabra montés, etc.

d) Para más fácil acceso a nuestra aún lejana Sierra Norte, recabar del Ministerio de Obras Públicas el acondicionamiento, desanche y firme de la carretera comarcal C-432 de Llerena a Utrera por Carmona, partiendo de Llerena-Fuente del Arco (Badajoz), Guadalcanal, Alanís, San Nicolás, Constantina, Carmona, etc. Lo que por un lado nos aproximaría a la capital de Sevilla en tiempo, daría mayor importancia a estos pueblos y acercaría regiones próximas y al mismo tiempo distintas como Badajoz y Cáceres, con lo que la Ruta de la Plata tendría mayor auge turístico, haciendo posible la penetración hasta Sevilla del referido turismo.

Por último añadiremos que estas realizaciones contribuirían a que la Sierra Norte llegara a ser el pulmón de la futura Gran Sevilla.

Hogar del Pensionista: Hemos de volver a insistir en la necesidad de esta realización, para la cual hace años que se vienen haciendo gestiones y que por parte del Ayuntamiento se tiene ofrecido solar suficiente para ello.

Televisión Española: Recordar nuestra insistente petición sobre la puesta en marcha del canal UHF para toda esta zona y Extremadura.

Paro obrero.- Aparte del problema principal de la crisis económica por la que atraviesa el campo y demás sectores, en toda la zona norte de la sierra de la provincia de Sevilla, de escasos rendimientos y elevado coste por la imposibilidad de mecanizar las labores, el que ocupa el mayor grado de preocupación es el del paro obrero. Prácticamente, el obrero eventual de este término, solo se ocupa en la recolección de aceitunas y demás faenas que se realizan en los olivares. La pobreza de nuestras tierras y la configuración del terreno, que impide la mecanización de nuestro campo en gran parte, hacen aconsejable el abandono del cultivo de cereales, que resulta antieconómico por su bajo rendimiento y el elevado coste de la mano de obra. Esto produce un paro estacionario durante todo el tiempo que va desde el mes de marzo al de noviembre, ambos inclusive, con algunas alternativas, que unas veces alcanza a unos cien obreros y otra sólo a unos cuarenta o cincuenta, si se desplazan a la campiña para la recolección del algodón o a otras zonas para cualquier otra faena. Pero como término medio puede calcularse el número de parados durante el tiempo expresado en unos 50 o 60. El censo actual de parados es de 100 personas.

Extensión del término: 27.801 hectáreas.

Población al 31 de diciembre de 1977: 3.574 habitantes, 1.726 varones y 1.848 mujeres.

Niños y niñas en el Convento del Espíritu Santo en el año 1977

RESUMEN ESTADÍSTICO AÑO 1977

	Hombres	*Mujeres*	*Total*
Nacimientos	4	8	12
Matrimonios			30
Defunciones	24	19	43
Habitantes final año	1.726	1.848	3.574

Año 1978

Cada vez que subo la cuesta de El Puerto, ya estoy nerviosita por ver las blancas casas que se divisan desde lo más alto y parece que esa imagen se repite una y mil veces desde que tengo uso de razón. Y es que, aún a día de hoy, cuando subo esa cuesta y veo el cartel de Guadalcanal me viene a la mente... "entre la sierra del Agua y la sierra del viento, por donde Extremadura se asoma a Andalucía se halla la histórica Villa de Guadalcanal…", unos versos que repetimos una y otra vez desde que alguien nos los enseñó ¡allá por los 90!

Puedo decir que he vivido miles de veces esa sensación, porque siempre mi vida ha estado ligada a Guadalcanal. De niña, porque mi padre era un "loco enamorado" de su pueblo y lo teníamos presente hasta en el salón de mi casa, ya que teníamos el cuadro de la Plaza y el campanario de la iglesia de Santa María de la Asunción. Y ahora porque disfruto yendo con mis enanas a ese pueblecito, además que me encanta jugar con ellas cuando subimos la cuesta de El Puerto a ver quién ve antes las casas del pueblo y se lleva los puntos.

Como he dicho antes, tengo recuerdos de ir "al pueblo", de hecho en mi casa siempre nos hemos referido así cuando hablábamos de Guadalcanal, desde que era chiquitina, y daba igual si vivíamos cerca o no de allí, ya que cada quince días aproximadamente, las maletas, esas maletas marrones y que hoy resultarían incomodísimas a cualquiera, estaban preparadas en la puerta de mi casa y que años más tarde acompañaría a esas maletas en la misma posición un perrito que teníamos y que siempre bajaba las escaleras corriendo para que no le dejáramos atrás.

Y recuerdo esos coches sin cinturón de seguridad trasero (algo que hoy parece increíble para cualquier niño que se monta habitualmente en el coche de sus papás, ya que lo primero que hacemos es anclarlos con máxima seguridad) donde mi hermana y yo nos tumbamos en el asiento

y preguntábamos una y otra vez "Mamá, ¿cuándo llegamos? Papá, ¿falta mucho?" "acabamos de salir –decía mi madre-, anda dormiros un poquito y así se os hace más corto el viaje". Y yo me doy cuenta ahora que esas mismas contestaciones se las doy yo a mis enanas cada vez que cogemos la carretera con destino a Guadalcanal. En aquel entonces en mi coche sonaban los "cantores de Híspalis", en esa cinta de casete que daba vueltas y vueltas hasta que se quedaba pillada y teníamos que coger un lápiz y darle vueltas manualmente a la cinta para desenredarla.

Fotografía con mi hermana Úrsula. Al fondo el cuadro de la Plaza de Guadalcanal

Entre los muchos recuerdos que tengo de mi niñez allí sobresalen tres o cuatro, entre ellos alguno que a veces se me mezclan la realidad y la fantasía... Uno de ellos es que tengo recuerdos de haber vivido una temporada allí permanente y fue cuando mi abuelo estuvo tanto tiempo ingresado en el hospital… Dicen que era para que no perdiera colegio, pero no sé yo…

Sin duda, uno de los lugares que más recuerdo de Guadalcanal es la calle Concepción; por diversos motivos. El primero por haber tenido allí mis abuelos la casa. Era mi calle favorita de todo el pueblo, y para ser sinceros aún hoy que ya no vivimos allí es mi calle favorita, pues en mi infancia nos reuníamos allí toda la familia cada Viernes Santo al mediodía y salíamos juntos los doce nazarenos inmaculados para acompañar al Cristo de las Aguas, una cofradía que aún hoy sale acompañada por algunos de los miembros de mi familia, entre ellos, mi madre. Luego recuerdo que íbamos corriendo al Cebollino a comer un buen montadito, y eso que se supone que los viernes santos no se puede comer carne…

Otro motivo es porque en esta calle recuerdo cómo nos juntáramos todos los niños del barrio las tardes del verano a jugar mientras nuestros mayores (y no tan mayores) se sentaban al fresco, bien en sus hamacas o en esos escalones fresquitos después de irse el sol. Después de merendar y cuando ya iba cayendo la tarde llegábamos al lugar de encuentro niños y niñas deseando jugar a que éramos famosos cantantes interpretando "vaya vaya, aquí no hay playa" o jugando al *pilla pilla* por equipos; o a esconder objetos y el resto lo teníamos que encontrar mediante croquis caseros; o cómo la mitad de los nazarenos que nos vestíamos cada domingo de ramos con nuestra famosa *Borriquita,* eran los niños y niñas de la calle Concepción.

Más tarde pasamos a las pandillas, aunque nunca dejamos de juntarnos del todo. Recuerdo esas primeras salidas de casa cuando aún éramos adolescentes y ya estábamos preparando las peñas, esas famosas peñas que cada Navidad iban buscando una casa vieja donde pudiéramos juntarnos los amigos y así tener un refugio de las noches frías de invierno.

De esos juegos infantiles y de esas peñas salieron grandes amigos y amigas que aún conservo. Esto junto a que sigue ahí mi familia y también que a mi pareja y "mis enanas" disfrutan yendo a Guadalcanal, me encanta seguir viajando al pueblo, mi pueblo…

Eva

Reunión de la Junta de Gobierno de la Hermandad de Ntra. Sra. de Guaditoca el día 4 de enero de 1978, donde se aprobó la subida de la cuota anual de los hermanos a 100 pesetas.

Se inicia el año con el anuncio de nuevas subvenciones para la pavimentación de calles de Guadalcanal. Así lo decía el periódico ABC en su edición del 4 de marzo de 1978: *Ochocientos veinticinco millones de pesetas para obra en los pueblos de la provincia. En la mañana de ayer se celebró en el salón de sesiones de la casa-palacio un pleno extraordinario de la Diputación Provincial destinado a la aprobación de tres temas*

económicos y fundamentalmente a las obras que se realizan mediante el plan de inversión pública en diversas localidades de la provincia. En relación con Guadalcanal, la subvención era para la pavimentación de las calles Santa Ana, Huertas y otras. Por un total de 6.542.066 pesetas.

De la noticia del periódico tenemos confirmación, ya que en la sesión extraordinaria el día 6 de marzo de 1978, se aprueba el Proyecto de pavimentación de la calle Santa Ana, Huertas y otras, por un importe total de 6.542.066 pesetas, que será subvencionada por la Diputación Provincial y que ese mismo día se adjudica la obra a la empresa constructora Aurora Rius Sanz.

El 21 de marzo se celebra nuevo Pleno extraordinario, donde en primer lugar se vio el Proyecto del estudio realizado de los terrenos de Tres Picos, para la urbanización y construcción de viviendas en el mismo. El proyecto fue redactado por el arquitecto, Rafael Herrera Castillón y quedó aprobado por los presentes. Se da lectura a escrito del IRYDA, por el que informa que se encuentran disponibles para su cobro, las dos subvenciones de 100.000 pesetas, que han sido concedidas por el citado organismo. El alcalde también informó de la visita que había realizado el arquitecto de la Diputación sobre el tema de la cubierta del mercado de abastos, con quien se realizó una detenida visita, para que viera la necesidad urgente de cambiar la cubierta del edificio.

La Hermandad de Ntro. Padre Jesús, realizó una reunión el 25 de Abril de 1978. Se intenta que se retomen cultos, como el Quinario a Jesús Nazareno y los Misereres de Cuaresma. Es derogado el acuerdo anterior del adelanto de la salida procesional del Viernes Santo y se vuelve a tomar la de las 5 de la madrugada. Y es en esta acta donde se encuentra la gestación de las cuadrillas de hermanos costaleros, ya que hay doce hermanos que se ofrecen voluntarios para tal responsabilidad, y portar el paso del Señor. Recibida que es por los presentes con buenos ojos esta idea, se les encarga “reclutar mas voluntarios”.

De nuevo el 27 de abril se reúne el Consistorio en pleno extraordinario para estudiar los siguientes asuntos: Se dio lectura al escrito recibido de la Dirección General del Ministerio de Cultura (Servicio Nacional de

Información Artística y Arqueológica) informando que está en trámite la tramitación del expediente de declaración de la iglesia de Santa Ana, como Monumento Nacional Histórico Artístico. Que dada las dificultades económicas por las que atraviesa el Ayuntamiento, no puede comprometerse a las obligaciones que impone el Real Decreto de 11 de julio de 1963, aunque está de acuerdo que se inicie el citado expediente. También se vio el escrito de Remedio Rojo Yanes, por el que solicita la jubilación voluntaria. Se acuerda acceder a lo solicitado, declarando jubilada a la citada funcionaria. A continuación de declaró extinguida la plaza que ocupaba de Auxiliar Administrativa. También solicita su jubilación voluntaria por su estado de salud, el guardia municipal Antonio Fernández Sánchez, que es aceptada por los asistentes. El alcalde informó a los presentes del estado en que se encontraban las obras de pavimentación de las siguientes calles: Santa Ana, Huertas, Gran Maestre, General Aranda, General Mola, que han sido subvencionadas por distintos organismos, para paliar el paro obrero involuntario. También informa de haberse recibido el 50% de la subvención del IRYDA, de la subvención de un millón de pesetas. Se da aprobación a la firma con la Compañía Sevillana de Electricidad, del concierto para el pago por ocupación de la vía pública. También se aprueba la cantidad anual a pagar por la citada empresa que será de 75.000 pesetas.

El Consistorio se reúne de nuevo el día 19 de mayo de 1978 con tema principal del agua potable. Debido a la falta de agua se aprobó de urgentísima necesidad, la adquisición e instalación en el manantial de El Coso, de de una bomba electrosumergible con potencial suficientes para poder elevar el agua a los depósitos Se aprueba la adquisición de esta bomba a la casa Talleres Chávez de Sevilla, por un importe total de 444.368 pesetas. Se recibe escrito del Gobierno Civil en el que informan de la concesión de una subvención de 1.000.000 pesetas, para las obras de pavimentación de varias calles. A continuación se vieron los edificios que están en muy mal estado, entre ellos la iglesia de la Concepción, actualmente propiedad de Emilio Rivero Barragán y el edificio en la Avda. de Portugal [antiguo convento de Santa Clara], propiedad de Baltasar López de Ayala. Se acuerda pedir un informe al arquitecto Victoriano Gutiérrez Bañez, de Sevilla, para poder adoptar

las resoluciones pertinentes. Se recibe escrito de la Delegación Provincial del Ministerio de la Vivienda, donde informa de que se ha estudiado el Proyecto urbanístico denominado Tres Picos. La Comisión estima incorrecto tanto en la tramitación como en el contenido, advirtiendo a la Corporación Municipal que no se ha seguido el procedimiento establecido, debiendo solicitar del Alcalde acuerde la suspensión a todos los efectos del Estudio de Detalle, con la advertencia de que si no lo hace, se notificará esta Resolución al Gobernador Civil de la provincia. A la vista de los cual se acordó la suspensión a todos los efectos del Estudio Detallado, trasladando a los señores promotores el acuerdo tomado. A continuación se dio lectura a escrito de Joaquín Serna Jiménez, solicitando la inclusión de terreno urbano, los correspondientes a Tres Picos. Por todos los presente se acuerda modificar la vigente delimitación, incluyendo como suelo urbano de los terrenos denominados *Tres Picos*.

Alumnos con la Hermana Josefa María en la Escuela hogar del Espíritu Santo

En el periódico del 21 de mayo aparece la noticia del anuncio de que queda abierto el plazo para la matriculación de alumnos de EGB en Escuelas Hogar. Estará abierto el plazo de matrícula durante los días 15 a 31 de mayo (ambos inclusive). En el caso de Guadalcanal la que existía era la escuela hogar de niñas en el Convento del Espíritu Santo.

Monjas y profesoras en el Convento del Espíritu Santo

El día 6 de julio se realizó un nuevo Pleno y se vieron los siguientes asuntos: El alcalde expuso a los reunidos, que los Sres. Maceros y Cuenca le habían hecho el ofrecimiento verbal de hacer acopio de grava fina de la explotación que llevan en la denominada mina de La Barita, para relleno y mejora de la pavimentación del paseo de El Palacio. Se acuerda aceptar esta propuesta desinteresada, pero que debido a que en esta época es cuando más gentes usan el paseo, se posponga hasta el mes de septiembre dicho mejoramiento. Se acuerda enviar escrito a Radio Televisión Española para que no se demore por más tiempo la instalación de UHF en esta zona. Se lee escrito de María Aguilar Capitán, vecina de Sevilla, con el que adjunta fotocopia del testamento de su tío Agustín Capitán Álvarez, en el cual deja para la Biblioteca Municipal todos los volúmenes que integran la biblioteca del testador. Se acuerda remitir escrito a María Aguilar Capitán agradeciéndole esta donación. También se dio lectura al escrito de la Dirección General de Patrimonio Artístico, en el que comunican el inicio de expediente para declarar

Monumento Nacional la capilla de San Vicente. En el mismo sentido se lee otro escrito del mismo Organismo informando que igualmente se ha iniciado el expediente para la ermita de San Benito.

Nuevas noticias de subvenciones las que aparecen en el periódico ABC el día 27 de agosto de 1978, haciendo referencia a un comunicado del Gobierno Civil que decía: *Más de ciento once millones de pesetas contra el paro distribuidos en la última década. Continuando las acciones que la administración viene realizando para combatir el paro en las zonas rurales de la región andaluza, el Gobierno Civil ha proseguido la asignación de subvenciones para obras en los diversos municipios de esta provincia, en el caso de Guadalcanal, para pavimentación Calleja San Sebastián y otras, 1.719.887 pesetas.*

En el Pleno del 15 de septiembre de 1978 se informa del expediente abierto para la provisión de una plaza de Cabo de la Guardia Municipal para este Ayuntamiento. Que en los exámenes realizados en varios pueblos el 23 de junio último, ninguno de los oponentes alcanzó el mínimo exigido, por lo que se ha declarado desierta la oposición. También se da cuenta de otro expediente para la provisión de dos plazas de Guardia Municipal. Por medio de la oposición celebrada el mismo día 23 de junio, el Tribunal Calificador ha realizado propuesta reglamentaria a favor de los opositores Rafael Gil Guerrero y Francisco Maldonado Chaves, por haber demostrado poseer los conocimientos teóricos y prácticos exigidos. Por parte del Consistorio, se acuerda el nombramiento de los mismos. Y también en este mismo Pleno se vio el expediente para proveer una plaza en propiedad de Guarda del Paseo de El Palacio y Plaza, habiendo sido elegido el opositor, Antonio Llano Cárdenas. Se lee escrito del vecino José Fonseca Durán, por el que solicita el arriendo de la casa propiedad del Ayuntamiento en la calle San Francisco, 23. Se acuerda arrendar la citada casa y deberá pagar la cantidad de 500 pesetas cada mes. Queda aprobada la renuncia que realiza Purificación Barbancho Hernández, del derecho que le pudiera asistir al traspaso de la licencia nº 4, para el transporte de viajeros concedida a su marido Juan Patricio Chaves Moyano, para su aplicación a la que se concede a Juan Chaves Barbancho.

Se estudia la reclamación presentada por Javier Queraltó Dastis, arquitecto presidente de la delegación de Sevilla del Colegio oficial de arquitectos de Andalucía occidental y Badajoz, contra la aprobación inicial del Proyecto de modificación del suelo urbano de Guadalcanal, pidiendo su anulación.

Se da lectura a escrito de Norberto Barrera Gusano, solicitando la amnistía a efectos de restitución y reincorporación como funcionario del Ayuntamiento., en el cual desempeñó el cargo de auxiliar mecanógrafo. Se aprueba aplicar la amnistía establecida y su readmisión como funcionario del Ayuntamiento, en un nuevo puesto a crear, ya que en la actualidad no existe el puesto que ocupó. Se lee otro escrito de María Dolores Cárdenas Ordoñez, solicitando igualmente la amnistía para su marido muerto Jesús Rivero Fontán, que también fue funcionario del Ayuntamiento. Se aprueba la amnistía. Reconocer los servicios prestados como auxiliar de secretaría desde la toma de posesión, hasta su destitución el 5 de diciembre de 1936.

Por último e El alcalde informa a los asistentes de haberse recibido para paliar el paro obrero, subvención por 3.439.775 pesetas, para la pavimentación de la calleja San Sebastián, Herrerías, Altozano Bazán, Mieras, Santa María y otras.

Los problemas existentes en estas fechas en el funcionamiento del Centro de Salud, fueron objetos de una noticia aparecida en el periódico ABC redactada por su corresponsal en la zona, Rafael Diéguez. Así el día 1 de noviembre decía: Guadalcanal sufre un grave problema sanitario. Tan sólo un médico y un practicante para atender a todos los asegurados. Numerosas personas han de esperar fuera del consultorio, haga el tiempo que haga. Guadalcanal está sufriendo un grave problema en lo que respecta a infraestructura sanitaria. Un solo médico y un solo practicante han de multiplicarse en el intento de atender en lo posible a los enfermos que llegan a sus consultas. Claro está que no pueden conseguirlo. Desde muy temprano, gran cantidad de personas aguardan horas y horas de pie en la puerta del consultorio, porque no caben en el pequeño vestíbulo interior. Aguantan las inclemencias del tiempo hasta que llega el médico, para poder coger un número en la consulta y pasar al

salón de espera. Es evidente la deshumanización que todo esto supone, si se tiene en cuenta que las personas que allí acuden se encuentran enfermas y que muchas mujeres van acompañadas de hijos pequeños o bien acompañan a sus ancianos, que también han de soportar una larga espera. Empezada la consulta, basta con saber el número de personas que han llegado y el tiempo que ésta dura para calcular los pocos minutos que el doctor puede dedicar a cada paciente, por lo que muchos prefieren volver por la tarde a la consulta privada, haciendo un esfuerzo económico en aras a conseguir una mayor seguridad en el diagnóstico. Cada día existe mayor disconformidad entre lo beneficiarios de la Seguridad Social, que protestan por los servicios sanitarios, sin que nadie los tenga en cuenta. Se dice que los nuevos licenciados no quieren estar en pueblos tan alejados de la capital y que pueden llegar a crearse problemas muy serios en algunos pueblos de la zona, al quedarse éstos sin médicos. De momento, mientras en Guadalcanal las autoridades se preocupan de resolver esta situación anormal desde cualquier punto de vista, deberían siquiera dejar abierto desde temprano el salón del consultorio para que los pacientes no tengan que aguardar tan larga espera en condiciones infrahumanas.- Rafael Diéguez Carranco.

El día 6 de noviembre se celebra Pleno extraordinario para aprobar el Presupuesto Municipal para el año 1978. Revisada la documentación presentada, se aprobó el citado presupuesto, que asciende a 12.195.427 pesetas.

Reunión de la Junta de Gobierno de la Hermandad de Ntra. Sra. de Guaditoca el día 18 de noviembre de 1978. Se acuerda usar el 20% de las cuotas recaudadas para el arreglo del camino de la ermita. Se dio cuenta a los asistentes del legado dejado a la Hermandad por el devoto Agustín Capitán Álvarez, que consiste en lo siguiente: Tres oleos, uno de la Virgen de Guaditoca, otro del Cristo Amarrado a la columna y el tercero de la Purísima Concepción, para que se pongan en el camerino de la ermita el primero y los otros dos en la capilla de la iglesia de Santa María de la Asunción. Dos medallas, una de la Virgen de Guaditoca y otra de la Virgen del Perpetuo Socorro. Una imagen del Niño Jesús en la cuna, que se recibirá cuando muera la sobrina María Aguilar Capitán. También una seria de fotografías.

Se informa de la compra de una bomba de agua para abastecer a los asistentes a las romerías. También se acuerda que el pago de la cuota de hermano se realice a través de una entidad bancaria.

Nueva sesión extraordinaria la que se celebró el día 28 de noviembre, donde se trataron los siguientes asuntos: Se da lectura a escrito del presidente de la caseta *La Amistad,* para ampliar la misma, en tres menos lineales en dirección hacia la parte de arriba. El Consistorio por unanimidad aprueba esta ampliación. El alcalde informa que han sido retirados del domicilio en Sevilla de Agustín Capitán Álvarez, los libros que había cedido a su fallecimiento, que han sido entregados a la Biblioteca Pública de Guadalcanal.

El día 2 de diciembre aparece en el periódico el lugar donde estarán los colegios electorales para el referéndum de aprobación de la Constitución Española. Distrito 1º. Sección única.- Edificio de San Vicente, Plaza de España, 12. Distrito 2º. Sección única.- Edificio calle Ramón y Cajal, 6. Distrito 3º. Sección única.- Biblioteca Pública, calle Poza, 2. Distrito 4º. Sección única.- Grupo Escolar, Avda. de Portugal.

Reunión de la Junta de Gobierno de la Hermandad de Ntra. Sra. de Guaditoca el día 2 de diciembre de 1978. Se realizó la elección de la nueva Junta, quedando como sigue: Hermano Mayor: Amador Rufián Cabezas, Mayordomo: Manuel Morales Arcos, Secretario: Pedro Porras Ibáñez. Vocales: José Luis Rincón Rivero y Antonio Luque Muñoz.

En el Referéndum celebrado el día 6 de diciembre de 1978, en Guadalcanal votaron un total de 2.028 personas (77,46%) de un censo total de 2.618.- Votos: Sí, 1880; No, 78; Blanco, 66; Nulo, 4. El porcentaje de abstención fue del 22,54%.

Finaliza el año con esta noticia de Rafael Diéguez en el periódico ABC del 21 de diciembre de 1978. Miedo en la Sierra Norte. Tratan de asaltar la morada de una familia modesta. Está visto y comprobado que día a día se va perdiendo en la Sierra Norte la tranquilidad, esa tranquilidad tan apreciada por todos y que con bastante frecuencia se ve interrumpida por una serie de acontecimientos que, sin duda, siembra alarma y temor en el serrano. Ocurre a menudo que, de

momento, surgen los comentarios que corren como un reguero de pólvora de boca en boca, traspasando incluso las fronteras de la esfera local, y que se refieren en la mayoría de los casos a sucesos alarmantes. Muchas veces son rumores falsos, y nadie comprende ni sabe de dónde partieron, ni con qué intención. Otras son noticias ciertas, y se oyen nombres y apellidos que se convierten en información casi siempre triste de la zona. El hecho al que hoy nos referimos ha ocurrido en la carretera de Guadalcanal a Cazalla, en la finca denominada "Cruz Verde", donde habitaban en las cocheras del cortijo Rafael Valencia Herrera, de cuarenta años, y Josefa Eduardo Paredes Bautista, de treinta y ocho, matrimonio con cuatro hijos, natural de Constantina, que dejó su residencia para instalarse allí durante la recolección de la aceituna. Entrada la noche, la familia sintió cómo un automóvil se detuvo cerca de la casa, y unos individuos trataban de forzar la puerta de entrada. Al no conseguir abrirla dispararon tres tiros al aire, con lo que mantuvieron a todos en tensión, y con el consiguiente pánico, hasta el amanecer, en que decidieron abandonar la finca y trasladarse a la de Valdefuentes, en Guadalcanal.

RESUMEN ESTADÍSTICO AÑO 1978

	Hombres	*Mujeres*	*Total*
Nacimientos	3	9	12
Matrimonios			20
Defunciones	9	18	27
Habitantes final año	1.736	1.848	3.584

Año 1979

De nuevo el 7 de enero de 1979, Rafael Diéguez vuelve a incidir sobre la inseguridad que se vive en la Sierra Norte de Sevilla, ya que informa del robo de dos joyerías, una en Guadalcanal y otra en Cazalla. Cuando decimos que la tranquilidad en la Sierra Norte se pierde día a día, no exageramos ni pretendemos crear ningún tipo de temor. Lo que ocurre es que es muy importante informar puntualmente sobre lo que aquí sucede para, entre todos, evitar que sigan ocurriendo cosas que perturben nuestra preciada tranquilidad. Para algunas personas, los Magos trajeron disgustos. Unos individuos dejaron en Constantina un Renault 5, matrícula de Sevilla, propiedad del vecino de dicha ciudad, Benjamín Largo Macho y tomaron un Seat 1.430, matrícula de Valencia, del vecino de esta localidad Rafael Tobaruela Romero. Con este vehículo, se trasladaron hasta Alanís y allí lo dejaron abandonado, para llevarse otro, que ha aparecido en la avenida Doctor Fedriani de la capital. Entre las horas que, según versión de algunos vecinos, ocurrían estos robos de automóviles, en Guadalcanal era desvalijada la joyería de Manuel López Fontán, de la que, tras romper las vitrinas exteriores, sustrajeron artículos por valor de unas cien mil pesetas, y en Cazalla de la Sierra rompieron también las lunas del escaparate de la joyería de Ana Santos Rivas, llevándose objetos que se calculan en unas trescientas mil pesetas.

En el Cabildo General Extraordinario de la Hermandad de Ntra. Sra. de Guaditoca el día 3 de febrero de 1979, se informa a los asistentes que cuando se ha ido el último domingo de enero a celebrar la misa a la ermita de nuestra Patrona, se ha visto que a consecuencia del temporal de lluvias, la cúpula y parte del techo se ha desplomado. Ante esta situación los asistentes aprobaron traerse la Virgen para Guadalcanal hasta que se estudie la forma de reparar lo desplomado. Se decide que se traerá la Virgen en un camión con toldo y que le acompañarán una caravana de coches hasta Guadalcanal. El maestro de obras, Amador Rufián que actualmente es el Hermano Mayor, se ofrece a ir con otros componentes

de la Junta de Gobierno para inspeccionar detenidamente los daños sufridos por la ermita. También se acuerda formar una Comisión para pedir por todas las casas del pueblo, ya que la Hermandad no tiene fondos para sufragar los cuantiosos gastos que se prevé costará la obra. Se formaron cuatro grupos de cinco personas, cada uno de ellos presidido por algún miembro de la Junta de Gobierno. También formará parte de uno de ellos el párroco Antonio Martín Méndez.

La noticia anterior aparecía en el periódico ABC en su edición del 6 de febrero. *A causa del temporal de lluvias y vientos reinantes se ha derrumbado gran parte de la ermita de Nuestra Señora de Guaditoca, Patrona de Guadalcanal, y la otra ha quedado prácticamente en ruina. Esta ermita fue construida en 1647 y restaurada en 1913. Al conocerse la noticia, la hermandad decidió trasladar la Virgen hasta la parroquia, ya que no había sufrido daño alguno, en un vehículo que fue escoltado por una larga fila de coches de los hermanos. A la llegada al pueblo de la imagen, una enorme concentración de fieles esperaban impacientes en la plaza de España, y una vez en el templo que se encontraba igualmente arrebatado, fue ofrecida una misa y cantada una salve. Posteriormente, la Virgen, que estaba vestida de pastora, fue vestida de reina y colocada en su altar. La hermandad, que no cuenta con fondos para restaurar la ermita, ha abierto una suscripción y ha lanzado un llamamiento a los hermanos que se encuentran fuera de la localidad para que colaboren con ella. El hermano mayor ha declarado que dado el gran fervor de Guadalcanal por su Patrona, y la respuesta que en principio ha dado todo el pueblo, confía en que pronto podrán repararse los cuantiosos daños en la ermita, trasladar la imagen y celebrar la tradicional romería el próximo mes de abril.*— Rafael Diéguez.

De nuevo en la edición del 8 de febrero, Rafael Diéguez se refiere a los problemas que sufren los pueblos de la sierra, en este caso por el tema de las carreteras. Una de las carreteras más difíciles de transitar de la Sierra Norte, y que más accidentes ha ocasionado, es sin duda la SE-166, desde Alanís a Guadalcanal. Esta carretera es de calzada estrecha, y de escasa visibilidad y peraltes malos, lo que la sitúa en un punto de peligrosidad bastante elevado, sobre todo cuando llueve, ya que el firme es muy deslizante. A fin de corregir en lo posible esta situación,

la Diputación Provincial está procediendo, con la colaboración de los propietarios de terrenos por los que atraviesa la citada vía, a reformar las curvas más peligrosas y ensanchar la calzada por varios puntos de su trayecto. Esto, naturalmente, no significa que vaya a quedar resuelto definitivamente el problema, pero demuestra el interés que por él se ha tomado la Corporación Provincial, cosa que ha agradado bastante a los vecinos de ambas poblaciones, por ser una carretera muy frecuentada por todos.

En la edición del periódico ABC del 9 de febrero, volvemos a tener noticias de la situación de la ermita, por las declaraciones que hace el párroco de Santa María, Antonio Martín. *"Como primera impresión puede decirse que los costos de reparación de la ermita de la Virgen de Guaditoca, dañada por los temporales de lluvia reciente, no serán inferiores al medio millón de pesetas, si se quiere estar a salvo de futuras contingencias", ha manifestado a ABC el párroco de Guadalcanal, Antonio Martín, en relación con la situación de la ermita de la Patrona de la localidad. "De todos modos –prosiguió el párroco- los daños no podrán evaluarse hasta que no podamos subir al tejado. Sí puedo adelantar que la sacristía se ha venido abajo, por desprendimiento de parte de la bóveda central. Las pinturas del interior de la cúpula, muy antiguas, no han sufrido daños sin embargo".*

Dado que ahora se está en plena labor agrícola, todavía no se ha iniciado la suscripción popular para recabar fondos con que reparar la ermita, si bien ya ha habido ofrecimientos espontáneos. La próxima semana recorrerán las calles del pueblo los miembros de la hermandad con el fin de obtener dinero, lo cual no será difícil "en vista del ambiente que vemos en el pueblo", afirma el párroco.

Hasta ahora, no se ha sabido de ninguna reacción al respecto por parte del ex presidente del Senado, señor Fontán, oriundo de Guadalcanal, si bien es probable que aún no haya tenido conocimiento del suceso. Por otra parte, se estudia la posibilidad de que se emplee dinero del paro obrero para contribuir a la reconstrucción de la ermita. También se va a procurar enviar una carta al máximo número de guadalcanalenses residentes fuera de la localidad para ponerles al corriente de los hechos y pedirles su ayuda.

Pero no sólo la ermita de Guaditoca quedó dañada por el temporal de lluvias, en la edición del 14 de febrero el periódico ABC decía: *La iglesia de la Concepción, de Guadalcanal, situada en el centro de esta población serrana, ha resultado prácticamente destruida a causa del fuerte temporal de agua y viento. Hace sólo unos días la ermita de la Patrona, Nuestra Señora de Guaditoca, resultó seriamente dañada por las mismas causas, pero lo de la Concepción puede tener más consecuencias. Las autoridades se sienten preocupadas por el estado en el que se encontraba el edificio de la iglesia, que fue vendido por el arzobispado al vecino de Guadalcanal Emilio Rivero Barragán, que él pensaba utilizar para construir viviendas, pero la Dirección General del Patrimonio Artístico inició el expediente para declararlo monumento histórico artístico, y así, ni dueño ni autoridades locales pudieron tocar nada a pesar de que la torre estaba inclinada y amenazaba ruina. El alcalde de Guadalcanal nos mostraba en aquella ocasión la preocupación por el estado del edificio, que, según él, puede traer fatales consecuencias, ya que por su acera pasan a diario muchas personas y, sobre todo, escolares. Ahora se ha derrumbado toda la bóveda interior, y la torre puede caer en cualquier momento. El Ayuntamiento ha cortado el paso por la calle a vehículos y peatones en evitación de posibles accidentes. Guadalcanal es el pueblo que más iglesias tiene en la zona; cinco de ellas han sido vendidas a particulares, pero no han sido hasta ahora negocio para los que las compraron, porque siempre a los pocos días de las ventas se iniciaba el expediente para declararlas monumento histórico-artístico. El nuevo párroco de Guadalcanal, Antonio Martín Méndez, que sólo lleva unos días en esta localidad, está organizando una cofradía con la juventud. A la vez intenta que la ermita de la Patrona quede restaurada antes de la romería, y hace ahora gestiones para que se normalice la situación tan penosa de las iglesias de Guadalcanal. El padre Antonio llegó con ganas de trabajar y, la verdad, es que cuenta en estos momentos con el apoyo del pueblo.*— R. Diéguez Carranco.

De nuevo la iglesia de la Concepción es tema de un Pleno del Ayuntamiento, así en el celebrado el día 16 de febrero, el alcalde informa que se ha terminado de derrumbar parte de la bóveda de la iglesia y que durante la visita efectuada a la misma por el arquitecto del Patrimonio

Histórico Artístico de Sevilla, Fernando Mendoza, había dado orden de inmediato para que se realizarán los asentamientos necesarios, para evitar derrumbamientos para la vía pública, como así se hizo. Se acuerda la formación de una Comisión para que se traslade a visitar a las autoridades provinciales, para tratar este asunto urgentemente. En este mismo pleno se da lectura al escrito de Norberto Barrera Gusano, solicitando su jubilación voluntaria, que le fue concedida. Se acuerda el cambio de destino de la subvención que se ha recibido del IRYDA, proponiendo que se realicen urgentemente las obras de reparación de la ermita de Guaditoca. También se declaró como urgente, la reposición de los puestos de la Plaza de Abastos y su pavimento. Reparación total del albergue situado en la calle Sanjurjo, 48 y por último, terminación de pavimentación de la calle Sevilla.

Reunión de la Junta de Gobierno de la Hermandad de Ntra. Sra. de Guaditoca en la sacristía de Santa María el día 16 de febrero de 1979. El objetivo era que terminada la misa saldrían los diferentes grupos por todo el pueblo para recaudar el dinero necesario para la reparación de la ermita. Enterado el alcalde Antonio Nogales de la intención que tenían los hermanos de la Hermandad de la Patrona, se presentó en la iglesia y dijo que no era necesario que salieran a recaudar dinero, porque el Ayuntamiento disponía de unos fondos, por lo que se haría cargo de todos los gastos de la reparación de la ermita. Todos los asistentes agradecieron el ofrecimiento del Alcalde y a continuación la Junta de Gobierno se quedó para tratar otros temas, entre ellos el importe que han calculado para el arreglo del Santuario, que se estiman en 61.725 pesetas. Se acuerda también que el vocal José Luis Rincón Rivero, asuma el cargo de Secretario y pase Pedro Porras al de Vocal, ya que sus múltiples ocupaciones no le permiten realizar este trabajo.

Además de iglesias y ermitas, también la antena de televisión sufre las inclemencias del tiempo. Así en su edición del 16 de febrero el periódico ABC decía: *Durante la noche del miércoles y todo el día de ayer, las emisiones de Televisión Española, en su primer programa, acusaron deficiencias en su recepción en nuestra región, llegándose en algunos momentos a no aparecer las imágenes en los receptores. Puestos*

al habla con la emisora de RTVE en Guadalcanal, nos informaron que se trataba de una avería en un transformador de radiofrecuencia, que ha sido incendiado por un rayo. Los técnicos están trabajando intensamente para reparar la mencionada avería, y se cree que ésta estará solucionada en un plazo de cuarenta y ocho horas. Por otra parte, las emisoras del primer programa del área de Sevilla pueden verse con total normalidad en el canal 63 de UHF.

En el periódico del 18 de febrero de 1979 aparece la noticia de que UCD presentará candidatos en todos los municipios de Sevilla. En el caso de Guadalcanal, el candidato propuesto fue Manuel Arcos Cabeza.

Por fin el 21 de febrero aparece en los periódicos la noticia tan esperada, ya que informa que el Gobierno, en su reunión de ayer, aprobó los siguientes acuerdos referidos a nuestra región: **Real Decreto por los que se declara monumento histórico artístico de carácter nacional, la iglesia de Santa Ana, en Guadalcanal**.

En la edición de ABC del 25 de febrero, de nuevo aparece el tema de las iglesias, por las malas condiciones en que se encuentran. *Guadalcanal: dos templos que se caen. Los daños que aguas y vientos provocaran en la ermita de la Patrona, la Virgen de Guaditoca, ya se encuentran en trance de recuperación. Pero dos templos importantes de Guadalcanal están pagando tributo al descuido prestado a sus muchos años. En el mismo centro del bello pueblo serrano, la iglesia de la Concepción, que amenaza con caerse estrepitosamente a tierra. Gruesos soportes de madera sostienen milagrosamente en pie los viejos muros. Se ha desplomado su bóveda y hasta al campanario se encarama el peligro del desplome. Y por la zona de la plaza otras ruinas en ciernes. La airosa torre de la iglesia de Santa María de la Asunción –la parroquial- comienza a resquebrajarse por su parte posterior. No parece inmediato el peligro de un desplome, pero el daño reclama inmediata cura.*

El mismo día, anuncia también el inicio de las obras de la ermita de Guaditoca: *Dos noticias positivas nos llegan desde Guadalcanal. Una, la de que por fin han comenzado las obras de restauración de la ermita de Nuestra Señora de Guaditoca, Patrona del pueblo, y otra, la de que,*

al parecer, va a acelerarse también la restauración de la iglesia de la Concepción, emplazada en pleno centro de la localidad. Como se recordará, la ermita de Nuestra Señora de Guaditoca sufrió en días pasados grandes desperfectos a causa del fuerte temporal de aguas y vientos que azotó la zona. La hermandad tenía abierta una suscripción para cubrir los gastos, pero el Ayuntamiento, que ha recibido del IRYDA casi seis millones de pesetas para realizar diversas obras en la localidad, ha decidido acometer las de la ermita con carácter primordial, y para ello destinará los fondos necesarios. El problema más complicado y difícil de resolver es el de la iglesia de la Concepción. Situada en pleno centro de Guadalcanal, se ha desplomado su bóveda, y el resto del edificio, incluida su torre, amenaza ruinas. Se teme que en cualquier momento pueda derrumbarse, por lo que el Ayuntamiento ha montado un servicio permanente con la Guardia Municipal para impedir el paso de vehículos y peatones por las dos calles a las que da el citado templo; también se han desalojado a varias familias de casas aledañas para evitar cualquier accidente.

Carteles electorales de las elecciones para el 1 de marzo de 1979

Una vez aprobada la nueva Constitución el 6 de diciembre de 1978 se disolvieron las Cortes Generales y el 1 de marzo se celebraron las nuevas elecciones. En el cuadro siguiente, podemos ver el resultado de las Elecciones Generales.

Las elecciones las volvió a ganar la UCD, que consiguió tres diputados más que las anteriores, al igual que el PSOE y PCE. En estas elecciones aparecieron ya los partidos nacionalistas, como el PNV, HB, PSA y CiU.

← Elecciones generales de España, 1 de marzo de 1979 →

Lista electoral	Cabeza de lista	Votos	%	Escaños	+/-
Unión de Centro Democrático (UCD)[a]	Adolfo Suárez	6.268.083	34,94	168	▲ 3
Partido Socialista Obrero Español (PSOE)[b]	Felipe González	5.469.813	30,49	121[c]	▲ 3
Partido Comunista de España (PCE)[d]	Santiago Carrillo	1.938.487	10,77	23	▲ 3
Coalición Democrática (CD)	Manuel Fraga	1.088.578	6,06	10[e]	▼ 6
Convergencia i Unió (CiU)	Jordi Pujol	488.363	2,69	8[f]	▼ 5[h]
Unión Nacional (UN)	Blas Piñar	378.364	2,11	1	▲ 1
Partido Socialista de Andalucía-Partido Andaluz (PSA-PA)	Alejandro Rojas-Marcos	326.342	1,81	5	▲ 5
Partido Nacionalista Vasco (EAJ-PNV)	Xabier Arzallus	296.597	1,65	7	▼ 1
Partido del Trabajo de España (PTE)	Eladio García Castro	192.750	1,07	0	=
Herri Batasuna (HB)	Francisco Letamendia	172.110	0,96	0	▲ 0
Partido Socialista Obrero Español (Sector Histórico) (PSOE-H)	Miguel Peydró	100.064	0,74	0	=
Organización Revolucionaria de Trabajadores (ORT)	José Sanromá	127.517	0,71	0	=
Esquerra Republicana de Catalunya-FNC-FSDC (ERC-FNC-FSDC)	Heribert Barrera	125.402	0,69	1	– 0
Euskadiko Ezkerra (EE)	Juan María Bandrés	80.377	0,45	1	– 0
Movimiento Comunista-Organización de Izquierda Comunista (MC-OIC)	Eugenio del Río	84.806	0,47	0	
Unión del Pueblo Canario (UPC)	Fernando Bagaseta	68.303	0,38	1	▲ 1
Partido Aragonés Regionalista (PAR)	Hipólito Gracia de las Rosas	38.740	0,21	1	– 0
Partido Socialista Popular-Unidad Socialista (PSP-US)	—	N/A	N/A	-	▼ 6
Candidatura Independiente de Cartes (INDEP)	—	N/A	N/A	-	▼ 1
Otros partidos		668.147	3,42	-	=
Votos válidos		268.277	1,47%	—	—
Votos en blanco		57.267	0,32%	—	—
Resultados globales		**18.259.192**	**100%**	**350**	—

La Cofradía de la Soledad y Santo Entierro celebró Junta General Extraordinaria, el día 17 de marzo de 1979. El Mayordomo saliente Antonio Nogales Delgado, explica que desde el año 1971 no se celebraba ningún Junta de Gobierno y que todos estos años todo el peso de la Hermandad ha recaído en tres personas. Los reunidos, tras previas deliberaciones, eligieron a la nueva Junta de Gobierno, que quedó

compuesta de la siguiente forma: Hermano Mayor: Antonio Nogales Delgado. 2ª Hermano Mayor: Francisco Ortiz Rodríguez. Mayordomo: José Luis Rincón Rivero. Secretario: Rafael Martínez Díaz. Tesorero: Manuel Martínez Rincón. Vocales: José Enrique Chaves Muñoz, Manuel Morales Arcos, Amador Rufián Cabeza, Fermín rincón Rivero y Bautista Romero Trancoso. También fueron elegidas Camareras: Elena e Irene Martín de Arriva Rivero, Mª Jesús Nogales Delgado, Mª Joaquina e Isabel Romero Trancoso y Dolores y Consuelo Nogales Martínez. La nueva Junta de Gobierno agradece a los hermanos Emilio Costillo Conejo y Antonio Núñez Muñoz, la labor desarrollada durante todos estos años.

El periódico ABC por medio de su corresponsal en la zona, Rafael Diéguez Carranco, informaba en su edición del 22 de marzo, de la actividad política de cara a las próximas elecciones municipales: *Un técnico de TVE, alcaldable centrista en Guadalcanal. La campaña electoral para las elecciones municipales en Guadalcanal, se desenvuelve dentro de la más absoluta tranquilidad. Tan tranquilos están los alcaldables y los candidatos que aspiran a las concejalías, que aún no han sido publicados los programas de acción de ninguno de los tres partidos que se presentan: UCD, PSOE y PCE. Mientras en toda la zona predomina en las cabezas de listas hombres agricultores, en Guadalcanal los tres alcaldables pertenecen a otras ramas profesionales. UCD presenta a la alcaldía a Manuel Arcos Cabeza, de los servicios técnicos de la emisora de Radio-Televisión Española en Guadalcanal, está casado y tiene cuarenta y seis años. El PSOE coloca en la cabeza de su candidatura a Enrique Guillén Mejías, de treinta y seis años, casado y de profesión transportista. El señor Guillén es natural de Guillena, pero lleva casi catorce años de residente en la localidad. El PCE presenta como alcaldable a Antonio Garzón Bernabé, de treinta años, casado y de profesión hornero; es el más joven de los candidatos. Es de esperar que en estos próximos días comiencen de lleno las campañas de los tres partidos.*

Dentro de la propaganda electoral, el 28 de marzo se realizó un acto en la Biblioteca Municipal, con la asistencia de Carmen Llopart, de UCD.

El día 3 de abril de 1979, se celebraron Elecciones Municipales en toda España. En Guadalcanal resultaron elegidos concejales de tres partidos políticos: UCD que consiguió 6 concejales, PSOE que fueron elegidos 3 concejales y PCE, que obtuvo 2 concejales. En los cuadros siguientes, aparecen los resultados por distritos.

Provincia	*Municipio*	*Distrito censal*	*Sección*	*Mesa*
Sevilla	Guadalcanal	1º	Única	1ª
Nº Electores	*Nº votantes*	*Votos nulo*	*Votos blanco*	*Votos válidos*
1.191	801	12	2	787

Candidaturas	*Número de votos*
PSOE	252
UCD	416
PCE	119

Provincia	**Municipio**	**Distrito censal**	**Sección**	**Mesa**
Sevilla	Guadalcanal	2º	Única	1ª
Nº Electores	*Nº votantes*	*Votos nulo*	*Votos blanco*	*Votos válidos*
678	477	7	1	469

Candidaturas	*Número de votos*
PSOE	165
UCD	225
PCE	79

Provincia	*Municipio*	*Distrito censal*	*Sección*	*Mesa*
Sevilla	Guadalcanal	3º	Única	1ª
Nº Electores	*Nº votantes*	*Votos nulo*	*Votos blanco*	*Votos válidos*
704	514	11	0	503

Candidaturas	*Número de votos*
PSOE	129
UCD	232
PCE	142

Provincia	*Municipio*	*Distrito censal*	*Sección*	*Mesa*
Sevilla	Guadalcanal	4º	Única	1ª
Nº Electores	*Nº votantes*	*Votos nulo*	*Votos blanco*	*Votos válidos*
93	35	1	0	34

Candidaturas	*Número de votos*
PSOE	16
UCD	12
PCE	6

Resultados totales de las elecciones municipales en Guadalcanal, del 3 de abril de 1979:

Provincia	*Municipio*	*Resultados de las elecciones municipales en Guadalcanal del 3 de abril de 1979*		
Sevilla	Guadalcanal			
Nº electores	*Nº votantes*	*Votos nulo*	*Votos blanco*	*Votos válidos*
2666	1827 (68,5%)	31	3	1793

Candidaturas	*Número de votos*
UCD	885
PSOE	562
PCE	346

Relación de los concejales elegidos en estas elecciones:

Nombre y apellidos concejal	*Partido político*
Manuel Arcos Cabeza	UCD
Jesús Pinelo García	UCD
Jesús Rivero Maldonado	UCD
Isidro Escote Gallego	UCD
Manuel Martínez Rincón	UCD
Emilio Crespo Cortada	UCD
Enrique Guillén Mejias	PSOE
José Florido Trancoso	PSOE
Juan Bernabé Chaves	PSOE
Antonio Garzón Bernabé	PCE
Antonio Murillo Heredia	PCE

Juan Bernabé Chaves nos explica la formación de esta lista del PSOE en las primeras elecciones municipales de la democracia. Al parecer, la lista que se aprobó y envió a Sevilla, era completamente distinta a la que viene posteriormente aprobada por el PSOE de Sevilla, ya que el primero de la lista era su hermano Rafael Bernabé, después iba él, Cándido Vázquez, Juan Cantero… no sabe quién pudo intervenir, pero así ocurrió.

La confección de la primera lista estuvo a cargo de Magín y se reunieron en una casa de la calle Milagros. También tuvieron asesoramiento de Cándido Valdés y Pinea.

Durante los días de propaganda electoral nos visitó José Rodríguez de la Borbolla.

Juan Bernabé nos dice que estuvo de concejal dos legislaturas completas y tres meses de la tercera

Papeletas usadas en las votaciones celebradas el 3 de abril de 1979.

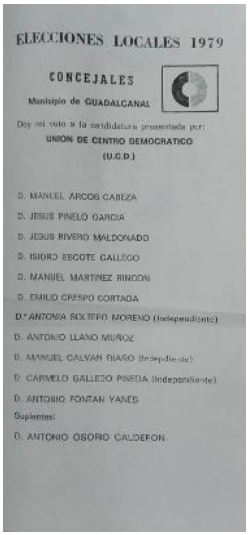
ELECCIONES LOCALES 1979

CONCEJALES

Municipio de GUADALCANAL

Doy mi voto a la candidatura presentada por:

UNION DE CENTRO DEMOCRATICO (U.C.D.)

D. MANUEL ARCOS CABEZA
D. JESUS PINELO GARCIA
D. JESUS RIVERO MALDONADO
D. ISIDRO ESCOTE CALLEGO
D. MANUEL MARTINEZ RINCON
D. EMILIO CRESPO CORTADA
D.ª ANTONIA SOLTERO MORENO (Independiente)
D. ANTONIO LLANO MUÑOZ
D. MANUEL CALVAN RIAGO (Independiente)
D. CARMELO GALLEGO PINEDA (Independiente)
D. ANTONIO FONTAN YANES

Suplentes:

D. ANTONIO OSORIO CALDERON

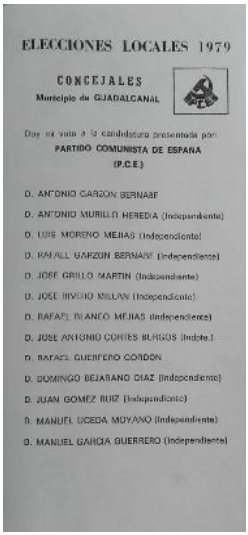
ELECCIONES LOCALES 1979

CONCEJALES

Municipio de GUADALCANAL

Doy mi voto a la candidatura presentada por:

PARTIDO COMUNISTA DE ESPAÑA (P.C.E.)

D. ANTONIO GARZON BERNABE
D. ANTONIO MURILLO HEREDIA (Independiente)
D. LUIS MORENO MEJIAS (Independiente)
D. RAFAEL GARZON BERNABE (Independiente)
D. JOSE GRILLO MARTIN (Independiente)
D. JOSE RIVERO MILLAN (Independiente)
D. RAFAEL BLANCO MEJIAS (Independiente)
D. JOSE ANTONIO CORTES BURGOS (Indpte.)
D. RAFAEL GUERRERO CORDON
D. DOMINGO BEJARANO DIAZ (Independiente)
D. JUAN GOMEZ RUIZ (Independiente)
D. MANUEL UCEDA MOYANO (Independiente)
D. MANUEL GARCIA GUERRERO (Independiente)

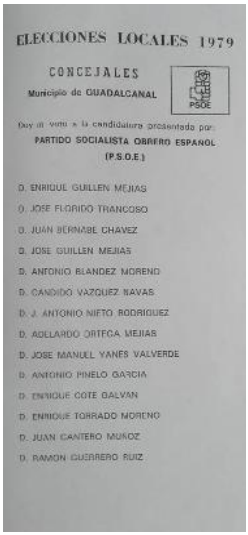
ELECCIONES LOCALES 1979

CONCEJALES

Municipio de GUADALCANAL

Doy mi voto a la candidatura presentada por:

PARTIDO SOCIALISTA OBRERO ESPAÑOL (P.S.O.E.)

D. ENRIQUE GUILLEN MEJIAS
D. JOSE FLORIDO TRANCOSO
D. JUAN BERNABE CHAVEZ
D. JOSE GUILLEN MEJIAS
D. ANTONIO BLANDEZ MORENO
D. CANDIDO VAZQUEZ NAVAS
D. J. ANTONIO NIETO RODRIGUEZ
D. ADELARDO ORTEGA MEJIAS
D. JOSE MANUEL YANES VALVERDE
D. ANTONIO PINELO GARCIA
D. ENRIQUE COTE GALVAN
D. ENRIQUE TORRADO MORENO
D. JUAN CANTERO MUÑOZ
D. RAMON GUERRERO RUIZ

En ABC del día 5 de abril, informan del resultado de las elecciones municipales en Guadalcanal: UCD, 6; PSOE, 3; PCE, 2.

Una nueva Hermandad se incorpora a nuestra Semana Santa. Así nos lo cuenta Rafael Diéguez en el periódico ABC, edición del 10 de abril de 1979. *Salió por primera vez La Borriquita. En Guadalcanal salió por primera vez la recién creada Hermandad de la Borriquita, con un lucido desfile procesional que representaba la entrada triunfal de Jesucristo en Jerusalén. Esta Hermandad, en la que está encuadrada prácticamente toda la juventud de Guadalcanal, ha nacido con fuerza y ha sabido captar la atención de todo el pueblo, que se ha volcado con ella, moral y materialmente, hasta conseguir en sólo dos meses que se haya comprado la imagen y efectuado el recorrido procesional, y lo que es más importante, que estos jóvenes cofrades tomen una gran conciencia de los problemas de su pueblo y se hayan comprometido en la realización de un programa de apostolado para todo el año. Para el Domingo de Resurrección, por iniciativa de esta Hermandad de la Borriquita, y con la colaboración de las demás, saldrán de la iglesia parroquial el Cristo Resucitado (adquirido en el año 1950) y Nuestra Señora de Guaditoca, Patrona de Guadalcanal. Desfile procesional éste que tenía gran tradición y que desde hace aproximadamente una década está interrumpido.*

Por un Real Decreto del Ministerio de Cultura de 20 de febrero, aparecido en el "Boletín Oficial del Estado" de 9 de abril, se confirmó la declaración de monumento histórico-artístico de carácter nacional el edificio la iglesia de Santa Ana, en Guadalcanal.

De nuevo el activo Rafael Diéguez nos habla de Semana Santa en la edición de ABC del 13 de abril de 1979: *Guadalcanal recupera su tradicional Vía Crucis. Guadalcanal ha vuelto a recuperar para su Semana Santa el tradicional "Vía Crucis", que no salió en los últimos años y que ha recorrido las calles de la localidad serrana, en dos días consecutivos. Uno, acompañado por mujeres, y otro, por hombres. Este último, que desfiló con la imagen de Nuestro Padre Jesús Nazareno, acompañado solamente por hombres, ha resultado ser, sin duda, de lo mejor que la Semana Santa ha podido ofrecer en la Sierra Norte, tanto por la gran cantidad de personas que han asistido, como por el fervor y recogimiento que se notaba en sus participantes. La bella estampa cofradiera que han ofrecido los hombres de Guadalcanal a su pueblo es, en palabras del padre Antonio Martín Méndez, "impresionante".*

Este sacerdote, que hace apenas tres meses que llegó a Guadalcanal, se apunta ya en su haber muchas obras importantes, y, entre otras, figura la organización de una Semana Santa que bien pudiera figurar entre las de primera fila de la zona.

Nuevo Pleno extraordinario el día 19 de abril, para constituir el primer Consistorio democrático, surgido de las elecciones municipales realizadas el día 3 de abril de 1979. En primer lugar se formó la Mesa de Edad resultado elegido por ser el mayor, Isidro Escote Gallego y secretario Antonio Murillo Heredia, el más joven de entre los asistentes. Una vez formado el nuevo Ayuntamiento se procedió a presentar a los candidatos para el puesto de alcalde, que fueron: Manuel Arcos Cabeza, por el partido UCD; Enrique Guillén Mejias, por el partido PSOE y Antonio Garzón Bernabé, por el PCE. A continuación se procedió a la votación, que dio el siguiente resultado: Manuel Arcos Cabeza, 6 votos, Enrique Guillén Mejias, 4 votos y Antonio Garzón Bernabé, ningún voto. Quedando elegido por tanto nuevo alcalde, Manuel Arcos Cabeza. A continuación de formó la Comisión Permanente, cuyos miembros se eligieron de acuerdo con el coeficiente de concejales elegidos por cada partido, quedando de la siguiente forma: Presidente: Manuel Arcos Cabeza, UCD; Jesús Pinelo García, de UCD; Jesús Rivero Maldonado, de UCD y Juan Bernabé Chaves, del PSOE.

A continuación relacionamos todos los componentes del nuevo Consistorio:

Nombre	*Cargo*	*Partido*
Manuel Arcos Cabeza	Alcalde-Presidente	UCD
Jesús Pinelo García	Concejal- C. Permanente	UCD
Jesús Rivero Maldonado	Concejal- C. Permanente	UCD
Isidro Escote Gallego	Concejal	UCD
Manuel Martínez Rincón	Concejal	UCD
Emilio Crespo Cortada	Concejal	UCD
Juan Bernabé Chaves	Concejal- C. Permanente	PSOE
José Florido Trancoso	Concejal	PSOE
Enrique Guillén Mejias	Concejal	PSOE
Antonio Garzón Bernabé	Concejal	PCE
Antonio Murillo Heredia	Concejal	PCE

En este año era Juez de Paz, Emilio Costillo Conejo. Cura párroco, Antonio Martín Méndez; Notario, Jesús Arroyo Zurita; Médico titular, José Padín Ruano y Veterinario titular, Francisco Hernández Doncel.

En el acta de la Hermandad Ntro. Padre Jesús del 21 de Abril de 1979 se rinde homenaje por escrito en la historia de la corporación nazarena, a los hermanos costaleros. Este año es el primero que los costaleros no son profesionales y asalariados: *"Por mayoría absoluta se acuerda hacer constar en acta el nombre de los 21 hermanos que voluntaria y desinteresadamente se ofrecieron a llevar el paso de Jesús Nazareno, en el recorrido penitencial en la Semana Santa de 1979, a los que la hermandad como pioneros o primeros en este acto de fe, le expresa su mas sincero agradecimiento y en prueba de ello nombrarlos COSTALEROS DE HONOR, imponiéndoles una medalla, con especial inscripción de la cofradía, en una solemne función ante la imagen de Ntro. Padre Jesús Nazareno"*. Ahora permitidme que os desposea de todo título o tratamiento, para nombraros a todos y al unísono Hermano Costalero de "Padre Jesús": Antonio Llano Cárdenas, José Luis Ortega Galván, Antonio Sánchez Llano, Cándido Gálvez Parra, Joaquín García Rivero, José Cabeza Muñoz, Francisco Ruiz Gálvez, Jesús Blandez Romero, Antonio Ortega Pineda, Luis Rufián Cabezas, Ramón Guerrero Ruiz, Emilio Gordón Carmona, Cayetano Chávez Gordón, Manuel Morales Arcos, Rafael Sánchez Llano, Jesús Ugía Millán, José Maria Rivero Martínez, Jesús Manuel Troncoso Criado, Ramón Gómez Gómez, Rafael Romero Veloso y Antonio Gil Pérez.

En el periódico ABC de Sevilla, aparecía en su edición del 1 de mayo de 1979, noticias sobre la romería a la ermita de Guaditoca: *Guadalcanal celebró la romería en honor de la Patrona. A pesar de no haber terminado aún las obras de reconstrucción de la ermita, Guadalcanal ha celebrado la tradicional romería de abril en honor de Nuestra Señora de Guaditoca, Patrona de esta villa serrana, con el esplendor y la devoción característicos. La romería de Guadalcanal es distinta a las restantes de la zona, y cuida mucho su tradición. Los romeros recorren los doce kilómetros de camino hasta la ermita a pie o en caballerías; todos asisten a la misa de doce, y a las cuatro de la tarde al rezo del santo rosario. De regreso, en la "Cruz del*

Aceite", hace una parada la Virgen de Guaditoca, y la "salve regina" es entonada por todos. Al pie de esta cruz existe una pequeña tinaja donde los caminantes que por allí pasaban ponían un poco de aceite, que servía para alimentar los candelabros de la ermita, de ahí su denominación de Cruz del Aceite. La llegada de la Virgen a la Cruz del Puerto, desde donde se divisa a un lado Guadalcanal y al otro la campiña extremeña es, sin duda, de lo más emotivo de esta romería. Allí se despiden los romeros besando la mano de su Patrona, y hasta allí suben para recibirla ancianos de la localidad que no pueden estar en la ermita. Este año, por vez primera, el "Niño Bellotero" acompañó a la Virgen vestida de pastora hasta la iglesia. Así se recupera una tradición muy antigua, porque el padre Antonio, nadie sabe cómo ni dónde, ha encontrado la primitiva imagen de este niño, tallado en madera de encina, y lo ha preparado en un instante. A Guadalcanal le ha gustado el detalle, y ahora al cura le llaman cariñosamente "el conseguidor".- Rafael Diéguez.

La prensa informaba el 18 de mayo de un pleno extraordinario que se iba a celebrar en la Diputación Provincia de Sevilla, el miércoles día 23, en la que, entre otros asuntos, se designarán las comisiones informativas y sus componentes, nombrándose los representantes de la Corporación en organismos colegiados y en la Junta de Andalucía. Junto a estos temas, el Pleno tratará, entre otros, los siguientes puntos incluidos en el orden del día: Proyecto reformado de reparación del firme y saneamiento de la carretera de Guadalcanal a Fuente del Arco.

Rafael Diéguez corresponsal del periódico ABC de Sevilla, informaba en su edición del 2 de junio de 1979, de que se había empezado a construir un importante complejo turístico. *El Ayuntamiento de Guadalcanal, del que es alcalde Manuel Arcos Cabeza (UCD), ha comenzado a dar frutos, sobre todo en lo que respecta a la promoción turística de la localidad. En la corta vida de la nueva Corporación se han conseguido cosas muy importantes para Guadalcanal, de las cuales algunas han comenzado a funcionar, otras a construirse y es de esperar que en un plazo no muy largo esta población esté en óptimas condiciones para la explotación turística. Se ha empezado a construir en un bello paraje de la carretera Alanís-Guadalcanal una urbanización*

que constará de más de veinte chalets, un hotel de veinte habitaciones dobles, bazares, cafeterías, restaurantes y una amplia zona deportiva, con lago artificial incluido. Las instalaciones de la urbanización, aparte, claro está, de los chalets, están presupuestadas en unos setenta millones de pesetas. Este complejo turístico absorberá bastante mano de obra durante su construcción y además creará puestos de trabajo permanente para su funcionamiento. El señor Arcos, que cada vez que trata este tema insiste en que la Administración debe tomar conciencia para contribuir con largueza a su realización, está gestionando la mejora de las vías de comunicación y, sobre todo, de la carretera comarcal SE-166, desde Alanís al término de la provincia, que, además de que se encuentra en pésimo estado, comenzaron unas obras de reparación por cuenta de la Diputación Provincial hace casi un año y ahora han sido paralizadas porque, al parecer, este organismo provincial ha retirado la subvención que tenía para ello. Así, montones de tierra invaden la calzada, que, sobre todo en días de lluvia, se forma una película de barro que lo hace extremadamente peligroso. Por otra parte, el Ayuntamiento acelera la tramitación del expediente de conversión de zona rural en urbana de unos terrenos colindantes con el casco de la población, donde en régimen de cooperativa se van a construir 19 viviendas destinadas a paliar el problema que en este orden padece el pueblo, y cuyas obras también han comenzado ya.

De nuevo Diéguez nos informa en la edición del 15 de junio de 1979, de la inquietud existente en Alanís y Guadalcanal, ante la aparición de una gigantesca serpiente. La noticia comentada como ninguna otra en todos los pueblos de la sierra, está protagonizada por la aparición de un enorme reptil, al parecer una boa, que ha sido vista por un camionero a la salida de Guadalcanal, por la carretera hacia Extremadura. Tal ha sido la impresión del conductor que, aterrorizado, se apeó en el paso a nivel de la carretera de Fuente del Arco y ante la imposibilidad de girar en dirección contraria el camión cisterna que conducía, rogó al guardabarrera que, a través de la estación del ferrocarril, lo pusiera en conocimiento del puesto de la Guardia Civil de Guadalcanal.

Según la descripción del camionero, el reptil debe medir más de

seis metros, y el grueso era similar al del cuerpo de un bebé. Manifestó que fue incapaz de matarla con el camión y que se detuvo hasta que el animal cruzó la calzada. En la tarde de ayer, tres jóvenes de Alanís que habían parado su automóvil al lado de la Rivera de Benalija, a su paso por el término de esta localidad huyeron despavoridos por haber visto entre unas matas una serpiente que, según han descrito, sus características coinciden con la descripción del camionero.

El pánico ha cundido en las poblaciones de Alanís y Guadalcanal, sobre todo en los campesinos, y se comenta en toda la zona, existiendo muchas versiones al respecto. De momento, el guardabarreras, Fernando Naranjo Bordella, impresionado por el relato y la expresión del camionero, ha procedido a quemar unos chozos viejos y un pastizal existente al lado de la vía férrea. Algunos hablan de organizar patrullas de ciudadanos para darle caza. De todas formas, mucho nos tememos que habrá intranquilidad, mientras no se localice este reptil.

Al día siguiente insiste sobre el tema de la boa: Aún no ha sido capturado el reptil que dicen haber visto varias personas en el triángulo que forman las poblaciones de Alanís, Guadalcanal y Malcocinado, en la Sierra Norte. El primero en verlo, como decíamos en nuestro número de ayer, fue el conductor de un camión cisterna, que lo anunció al guardabarreras de un paso a nivel. Luego un grupo de jóvenes de Alanís y, por último, en la mañana de ayer, se recibió una llamada en el Ayuntamiento alanicense procedente de Malcocinado, en la que un vecino de este pueblo decía haberle visto en la finca "La Burbana" devorando a otro animal, al que no pudo identificar. Uno de los jóvenes de Alanís que dice haber visto el reptil es Manuel González Falcón. Él paró su automóvil al lado de la Rivera de Benalija y ha manifestado: "Yo trabajo en el campo y he visto muchos reptiles, pero como ese, en la vida. Todavía estoy asustado". La descripción que nos facilitó es muy similar a la que dio el camionero, o sea, unos seis metros de longitud y un grueso de unos quince o veinte centímetros de diámetro. En el cuartel de la Guardia Civil de Alanís se personó el vecino Manuel Vega Antúnez, quien comunicó la desaparición de dos ovejas de la finca "El Coto", colindante con "La Burbana". Asimismo señaló que un corderito

que se hallaba con las ovejas ha sido encontrado casi destrozado al lado de la alambrada de la citada finca. Cada momento que pasa aumentan los rumores y la intranquilidad entre el vecindario de estos pueblos serranos y la posibilidad de que sea una serpiente boa. La Benemérita ha desplegado una intensa actividad, tanto de investigación como de rastreo, para localizar y dar caza al reptil. A la hora de redactar esta información podemos decir que durante todo el día de ayer se recibieron numerosas llamadas en centros oficiales y en esta corresponsalía de personas y organismos interesados en el tema.

Y el 19 del mismo mes, sigue con el tema: "El camionero que vio la boa, no estaba loco ni borracho" Como nadie puede afirmar ni negar la existencia de la famosa serpiente gigante, y quien así lo hace, opinamos que hasta de forma gratuita, mientras no se demuestre una cosa u otra, queremos recoger en esta crónica las declaraciones del guardabarreras del paso a nivel de Fuente del Arco, Fernando Naranjo Bordella, natural de Llerena (Badajoz), que fue quien recibió el aviso del camionero que dijo haberla visto, de advertir a la Guardia Civil de Guadalcanal sobre el suceso. El señor Naranjo nos recibe en la casilla que tiene junto a la vía ferroviaria.

- Fernando, ¿veía nervioso o acelerado al camionero?

- Bastante acelerado. Llegó al paso a nivel y pegó la cabina del camión junto a la casilla para contarme lo que había visto. Yo le dije que lo quitara porque ese no era sitio de aparcar, y además había una cola de vehículos detrás que no podían pasar. Él me dijo que no, que era un bicho muy grande y que había que denunciarlo. Yo llamé entonces a la estación de ferrocarril para que avisaran a la Guardia Civil de Guadalcanal.

- ¿Creyó usted la versión del camionero?

- Sí, porque vi al hombre muy asustado y pensé que no estaba loco ni borracho. Además, estoy seguro de que si en vez de llevar un camión cisterna de cuarenta mil kilos lleva un vehículo más pequeño, este hombre da la vuelta y avisa él personalmente. Lo que ocurre es que con ese camión, en una carretera como ésta, es imposible cambiar de

dirección, o sea, que yo creo que decía la verdad.

- ¿No ha visto usted nada de la serpiente desde entonces?

- Yo, no. Además, por aquí empezaron a decir que eso no era posible, que sería una mentira, y lo que hice fue callarme para que no dijeran que eran cosas mías.

En la estación de ferrocarril de Guadalcanal nos han confirmado que, efectivamente, se recibió la llamada del guardabarreras. Sin embargo, no se avisó a la Benemérita, según nos manifestó un funcionario de esa estación, aparte de otros motivos que pudiera tener el jefe suplente de aquél, señor Pérez Cárdenas, porque no hay comunicación telefónica con la población y no podía abandonarse el servicio en aquellos momentos. El camionero, se trata de Rafael Quesada Pimentel, y aunque a la hora de redactar esta información no ha sido posible contactar con él por encontrarse viajando, sus compañeros de trabajo nos han manifestado que, efectivamente, en cuanto llegó aquel día contó a todos muy impresionado el sucedo. No puede decirse, por tanto, como se ha rumoreado últimamente, que esta historia fuera invención de unos guasones de Alanís, porque cuando ellos dijeron a este corresponsal que habían visto una serpiente gigantesca, ya hacía un día que teníamos datos concretos sobre el suceso y algunos más que eran el comentario general por varios pueblos de la zona. De todas formas, cada cual ofrece su propia versión al respecto.

No podemos dejar de agradecer a Rafael Diéguez esta información que día a día nos va ofreciendo de las noticias de Guadalcanal, así en la edición de ABC del 6 de julio de 1979, nos contaba: *Gran labor de restauración y compra de imágenes del nuevo párroco de Guadalcanal. En Guadalcanal la gente comenta diciendo: "Otro santo nuevo ha traído el Conseguidor". El "Conseguidor" llaman al padre Antonio Martín Méndez, que llegó hace unos meses a esta localidad serrana y está desempolvando y restaurando imágenes del trastero de la sacristía, comprando otras nuevas y organizando hermandades que realizan las más diversas actividades sociales. Tiene este sacerdote poco más de treinta años, viste siempre de sotana y, como no posee ningún vehículo,*

se puede ver caminando con paso largo y decidido por las calles del pueblo, dando los buenos días o las buenas tardes a diestra y siniestra, que gusta mucho más a sus feligreses que un saludo a golpe de claxon. En Semana Santa se estrenó "La Borriquita", en la romería el Niño Bellotero, y este mes de julio les ha tocado el turno a San Cristóbal y a Santiago Apóstol. San Cristóbal, creado en la mente del padre Antonio en unos segundos, está ya en la parroquia de Guadalcanal. ¿Cómo? No lo sabemos, pero sí sabemos que saldrá en procesión el próximo día 10, y además una procesión distinta a todas. El "Conseguidor" nos ha dicho: "Como es el Patrón de los automovilistas, la haremos con todos los vehículos de Guadalcanal y de los pueblos vecinos que quieran asistir. Así se organizará una inmensa caravana, en cuyo centro estará San Cristóbal y en los extremos la Guardia Civil y la ambulancia, haciendo sonar las sirenas. También los conductores de los coches, tractores, motos y demás vehículos harán sonar sus claxon". Es la primera procesión que en la zona se organiza de esta forma, y ha caído muy bien a todos, por lo que se espera una participación casi masiva. Para el día 25, también la nueva imagen de Santiago Apóstol presidirá la velada de Santa Ana, a celebrar por vez primera en Guadalcanal, y para la cual se han iniciado ya los preparativos. No adivinamos para los próximos meses cuántas imágenes más traerá el "Conseguidor", ni dónde las colocará, pero seguro que el padre Antonio les encontrará un hueco en su iglesia, lo mismo que él lo ha encontrado ya en cada corazón de los vecinos de Guadalcanal.

No paraba nuestro activo párroco y el 21 de agosto visitó al presidente del Senado Antonio Fontán, a quien le expuso los graves problemas de algunos de los templos de dicha localidad. El estado de ruina de la Concepción supone una amenaza para el vecindario y para quienes transitan por sus aceras, ya que está enclavada en pleno centro de la población. Esta iglesia, apuntalada con maderos desde el pasado invierno, tiene iniciado expediente para declararla monumento histórico o derribarla. El templo de Santa Ana, que ya es monumento histórico-artístico, necesita cuidados de conservación para evitar su deterioro progresivo. En cuanto a la ermita de San Benito, el párroco la quiere abrir al culto.

En su edición del 7 de septiembre, el periódico ABC nos informaba de diversos actos culturales y religiosos en Guadalcanal. *En la Plaza de España de Guadalcanal, al aire libre y con gran asistencia de público de toda la comarca, fue oficiada una misa de campaña, que sirvió de prólogo para el comienzo de la celebración de las fiestas en honor de Nuestra Señora de Guaditoca, Patrona de esta localidad serrana. Fue cantada en flamenco por el director del Aula de Flamencología de la Universidad de Málaga, Alfredo Arrebola, quien, una vez finalizado el acto religioso, pronunció una extensa conferencia sobre los orígenes del flamenco. Fue presentador de este acto cultural el director general de Teatro y Espectáculos, Alberto de la Hera, quien es hijo de Guadalcanal y ha prometido atender desde su cargo una serie de necesidades que en el orden cultural tiene planteadas la Sierra Norte. El señor de la Hera, durante estos días de descanso en Guadalcanal, ha mantenido un amplio cambio de impresiones con el alcalde, Manuel Arcos Cabeza, y piensa apoyar la decisión del Ayuntamiento de crear un hogar para ancianos y otro para la juventud. Asimismo, el director general ha manifestado su preocupación por el gran patrimonio histórico artístico que en monumentos, iglesias y ermitas tiene Guadalcanal y por el estado actual en que se encuentran. Me gustaría –nos manifestó Alberto de la Hera- atender a esta zona tantas veces olvidada, desde cualquier punto de vista social, pero, desde mi parcela de la cultura, trabajaré con cariño por este pueblo, que, aunque es el último de la provincia de Sevilla es el primero para mí, porque en él nací. Asimismo, trabajaré por el resto de la Sierra, como serrano que soy.*

En la edición del 29 de septiembre, leemos la siguiente noticia. *Detenido un individuo que estafó dos millones y medio de pesetas a un centenar de pensionista. Unas cien personas han sido víctimas de un fraudulento engaño ocurrido en Sevilla y su provincia, y que ha finalizado con un saldo de cerca de dos millones y medio de pesetas de beneficio para el estafador y, posteriormente, la consiguiente detención de éste. Los hechos en cuestión dieron comienzo hace unos dos años, cuando un individuo, de unos cincuenta años de edad, llegó a Guadalcanal haciéndose pasar por abogado. Tras ganar la confianza de los vecinos y granjearse la amistad de muchos de ellos, encaminó sus pasos hacia*

los jubilados y pensionistas. Yendo a casa de cada uno, les convenció para "arreglarles los papeles" en Sevilla, a fin de que pudiesen cobrar su pensión lo antes posible. Utilizando su poder de convicción, logró que un centenar de éstos confiaran en su "buenas intenciones", y, para comenzar a realizar las gestiones, el simulado abogado les pidió veinticinco mil pesetas a cada uno de ellos. Tres folios con nombres escritos a un espacio eran las víctimas de la estafa. Víctimas que, en la mayoría, eran ancianos sin medios. Con el dinero, el falso abogado se trasladó a Sevilla, dejando promesas y esperanzas a sus espaldas. A los dos años de suceder el engaño, la Policía le ha "echado el guante". M. G. E. tendrá que responder ante los Tribunales acusado de estafa, usurpación de funciones y uso indebido de las mismas. Según hemos podido saber, Magín Gago posee antecedentes del mismo tipo por diversos delitos, y ya había sido condenado con anterioridad.

De nuevo el día 7 de octubre, se amplia la noticia sobre el presunto estafador detenido. *Más de tres millones y medio de pesetas, botín del estafador de Guadalcanal. El caso del timador de Guadalcanal ha sido resuelto por la Policía sevillana. Tras varios días de investigaciones y pesquisas, se ha comprobado estafó a un total de 127 personas, apoderándose de un botín de 3.685.000 pesetas. El pasado 25 de septiembre, la Policía detuvo a M. G. E., de cincuenta años de edad, acusado de estafa a numerosos pensionistas y de usurpación del título de abogado. M. G. pedía una alta cantidad de dinero –veinticinco mil pesetas- a los jubilados de diversos pueblos de la provincia, prometiéndoles "arreglarles los papeles para poder cobrar la pensión". Posteriores indagaciones pusieron en evidencia la existencia de 127 solicitudes de préstamo del Instituto Nacional de Previsión a nombre de diversas personas domiciliadas en Guadalcanal, Alanís, Dos Hermanas y Sevilla. De ellas, sesenta habían sido cobradas por G. E. a razón de 25.000 pesetas cada una, haciendo un total de millón y medio de pesetas. Y el resto, según investigaciones realizadas en Guadalcanal y Alanís, y a pesar de la negativa del presunto estafador, se comprobó que 41 habían sido abonadas por los perjudicados. Asimismo, las investigaciones policiales dieron como resultado el descubrimiento de otras estafas que, junto con las antes mencionadas, elevan el botín a 3.685.000 pesetas. El presunto delincuente, junto con*

las diligencias instruidas, ha sido puesto a disposición de la autoridad judicial. Con ello finaliza, por el momento, toda una serie de estafas que, durante un año, han venido asolando a varios pueblos de la provincia, y que han dejado en la inopia a numerosos jubilados sevillanos.

El periódico ABC en su edición del 24 de octubre de 1979, nos da cuenta del premio "Jorge Guillén de poesía" que obtuvo nuestro recordado Andrés Mirón. *Madrid. El poeta sevillano Andrés Mirón ha obtenido el segundo premio Jorge Guillén, dotado con cien mil pesetas, y discernido en Burgos por un Jurado, compuesto por los críticos y poetas José Luis Cano, Miguel de Santiago y Antonio L. Bouza, que ha seleccionado su libro "Concierto para brisa y crepúsculo", de entre los muchos trabajos presentados. Se concedió un accésit a "Islas", de Emilio Barón. Andrés Mirón, el poeta galardonado, nació en Guadalcanal (Sevilla) en 1941 y, en la actualidad, es profesor de literatura en Sevilla. Colabora en diversas publicaciones poéticas y ha obtenido varios premios, entre los que destacan el "José María Lacalle", de Barcelona; el "Archivo hispalense", de Sevilla, y el "Bahía", de Cádiz. Cuenta con una importante obra lírica publicada: "La selva en esta orilla" (1965), "Crónicas de una andadura" (1971), "Las mariposas de Palas Atenea" (1974), "Elegía de Sisip" (1976), "Trenos para un verano en Navaespaña" (1977), "Cantoral de un tiempo marchito" (1977) y "El llanto de los sauces" (1977). En 1978 obtuvo el premio Caja de Ahorros de Granada por su obra "Libro de las baladas". La línea de su poesía deriva de una nostalgia un tanto arqueológica y extremadamente entregada a los simbolismos mitológicos a una mayor flexibilización expresiva, cediendo en su dureza formal en favor de un intimismo lleno de emoción poética. Andrés Mirón figura en la antología de Ruiz-Copete, "Seis poetas poscontemporáneos", de la colección Aldebarán. "El título de este último libro premiado en Burgos –ha dicho a Efe Andrés Mirón- responde a mi concepto de la vida como una brisa que a todos nos alcanza y que al final se hace más suave en el crepúsculo, en el que se nos plantea la incógnita del más allá." Está escrito en cadencia endecasílaba y ofrece "un tufillo de decadentismo como una especia de contrapunto por el júbilo de vivir". Mirón considera su poesía inserta en la escuela sevillana actual, con los temas de la meditación, la fugacidad de lo terreno.*

Reunión de la Junta de Gobierno de la Hermandad de Ntra. Sra. de Guaditoca el día 28 de octubre de 1979. Se aprueba que debido al mal estado en que se encuentra la imagen de la Virgen, estudiar la realización de su restauración, punto que es aprobado por unanimidad. También se acuerda que la imagen del Niño Bellotero acompañe a la Virgen en todas las procesiones, yendo delante del paso de la misma. Se acuerda regalar al párroco Antonio Martín una sotana, por los trabajos realizados para la Hermandad. Se da cuenta del regalo realizado por Manuel López e hijos, de una patena y un cáliz, así como de un crucifijo de mesa. También se agradece al hermano José Luis Rincón Blanco, de la donación de una cruz para la torre campanario de la ermita. La Junta también acuerda imponer la Medalla de Plata de la Virgen a todos los componentes de la Banda Parroquial Ntra. Sra. de Guaditoca, con su director al frente, Antonio Martín Méndez.

El 16 de noviembre de 1979 el notario de Guadalcanal don Pedro Porras Ibáñez escribía un artículo en ABC de Sevilla defendiendo a Adelardo López de Ayala ante las tropelías de su biógrafo. Así decía Pedro Porras en su artículo: Nadie ignora que hay personas con salud y sin ella; a las que todo le salen bien y a las que les rodean las desdichas; personas con buena prensa y personas con mala prensa. Pues bien, de las segundas es nuestro Don Adelardo; nuestro porque Don Adelardo López de Ayala nace en Guadalcanal. En efecto: Una afección bronquial le priva ser persona sana en una buena parte de su vivir. Urde de estudiante el protestar de la prohibición de entrar en el recinto universitario hispalense con determinadas prendas de vestir, dando con ello ocasión al primer alboroto estudiantil conocido, más el resultado fue el tener que abandonar la Universidad de Sevilla. Llega el momento de biografiarlo y toma la pluma quien honestamente confiesa que lo va a hacer de forma irrespetuosa. Y allá que te van unos tras otros los mayores ultrajes. Tanta es la animadversión del biógrafo, de cuyo nombre será piadoso no acordarse, que ni siquiera cuando le reconoce que en la batalla de Alcolea afrontó la muerte en la línea de combate de la que no se alejó, deja de atacarle sin piedad, atribuyendo su reconocida valentía a que "había que hacer el gesto y en ello estaba Ayala siempre". Visto está el afilado de la hoja de un espíritu empedernido. Se aproxima, al cabo,

el centenario de su muerte y, públicamente, se nos asegura, contra toda verdad, que Ayala no quiso acordarse del nombre del "lugar de la Sierra Norte sevillana" donde nació; que como Cide Hamete Benengeli -que no su historiado Don Quijote (¿de acuerdo?)- "sus razones tendría"; que fue un "extremeño que, de la mañana a la noche, por el arte de magia de un Real Decreto pasó a ser sevillano"; que "siempre mostró desdén hacia su pueblo natal"; y, en fin, aunque con esto no acaben los piropos, que "como en tal lugar poseyó en vida ciertos olivos, sus paisanos, en 1926, le levantaron un monumento en la plaza". Lo dicho, dicho está en la creencia de ser cierto. Pero no es de la elegancia, siendo verdad, el decir lo torpe. Ni tampoco la torpeza del vecino justifica la nuestra. Mas puntualicemos: Don Adelardo visitaba Guadalcanal tantas veces como se lo permitían los vaivenes de su vida, demostrando con ello que, cuando menos, del nombre de su pueblo natal se acordaba, para lo que sus razones tendría; razones, por lo demás, facilonas: amor al terruño, nostalgia del tiempo pasado, añoranza de repetir lo vivido una vez más...

Don Adelardo fue siempre andaluz y andaluz sevillano por cuanto Guadalcanal en todo tiempo formó parte del Reino de Sevilla y la Andalucía comprende los reinos de Córdoba, Granada, Jaén y Sevilla.

Don Adelardo, compartiendo los días de su existencia entre la Corte, donde le retenían sus quehaceres, y su tierra natal, mostraba hasta la saciedad que no era indiferencia, ni despego, ni tampoco menosprecio lo que sentía por ésta. Don Adelardo se ganó a pulso que sus paisanos, conocedores de su labor personal en las letras y en la política, el año 1926, tuviesen como acertado perpetuar -en cuanto es posible al hombre- su memoria, llevándole, en monumento, a la plaza principal de Guadalcanal, acción a la que está claro que no llegarían los meros sabedores de los pocos olivos que poseyera.

Considerando, pacientemente, lo que antecede, entre las exclamaciones -algunas muy duras- que ello provoca, nos quedamos con esta misericordiosa: ¡Pobre Don Adelardo! Pedro Porras Ibáñez.

En la edición del ABC del 29 de noviembre, Rafael Diéguez nos informaba de que se estaba organizando una banda de música.

Con motivo de la festividad de Santa Cecilia, Patrona de los músicos, se celebró en Guadalcanal una reunión comarcal de profesionales y aficionados a la música. Con la santa misa en la parroquia de Santa María dieron comienzo los actos, en los que, como era de esperar, hubo música abundante. La banda de Alanís interpretó diversas composiciones y los jóvenes de Guadalcanal, que en estos momentos están organizando una banda de música en esta localidad, han sido los anfitriones de esta jornada de convivencia. Esta banda que hoy se gesta, por obra del "Conseguidor" (como llaman por aquí al padre Antonio Martín Méndez), es, a juicio de los asistentes, una importante promesa.

La mayor parte de las bandas de música que existían en los pueblos serranos se han deshecho por falta de ayudas de quienes debieron preocuparse por protegerlas. Ahora, las que quedan se mantienen gracias a la afición de sus componentes y al sacrificio y la abnegación de unos cuantos. Entre estos últimos, el padre Antonio, sin la ayuda oficial al principio prometida, ha conseguido comprar (no sabemos cómo ni con qué) una serie de instrumentos y ahora enseña pacientemente a un numeroso grupo de jóvenes de Guadalcanal, que está dispuesto, y lo está consiguiendo, a despertar el interés del pueblo por esta actividad cultural.

RESUMEN ESTADÍSTICO AÑO 1979

	Hombres	*Mujeres*	*Total*
Nacimientos	5	5	10
Matrimonios			19
Defunciones	18	22	40
Habitantes final año	1.728	1.848	3.576

Año 1980

De nuevo noticias sobre la sanidad en Guadalcanal. Así en la edición del 11 de enero del diario ABC, aparecía el siguiente artículo: *En Guadalcanal sólo hay un médico para atender a casi cuatro mil vecinos. Los problemas de sanidad en la Sierra Norte son lo suficientemente graves como para que no pase desapercibidos a las personas responsables en esta materia. Sin embargo, dentro de las poblaciones serranas, es quizás Guadalcanal la que más deja de sentir la necesidad de una mejora en su infraestructura sanitaria. Una población con cerca de cuatro mil habitantes, a 120 kilómetros de distancia de la capital y con un solo médico para atender todos los servicios, lo que supone un trabajo continuo para él y una deficiente atención para los ciudadanos. Un ambulatorio, sin equipamiento mínimo necesario para poder realizar una primera exploración con garantías, en precarias condiciones, húmedo al máximo, donde acuden cada mañana una media de cerca de cien enfermos, afiliados a la Seguridad Social, que no pueden ser atendidos, lógicamente, en el tiempo de consulta. Los análisis clínicos en Guadalcanal, así como en Alanís y otros pueblos, han de ser costeados por los asegurados o bien han de desplazarse hasta la capital a pesar de las largas distancias y las malas comunicaciones, lo que supone un sacrificio económico para muchas familias. La solución, lógicamente, tendría que empezar aumentando la plantilla con otro médico y terminando de una vez el Hospital Comarcal de Constantina, cuyo edificio está prácticamente acabado, a falta sólo de dotarlo de las instalaciones necesarias para que comience a funcionar cuanto antes. Así, no sólo para Guadalcanal, sino para los restantes pueblos de la zona, se habría dado un paso importante en materia sanitaria. Ante el malestar general creado en Guadalcanal por esta situación, el párroco de la localidad, Antonio Martín Méndez, con un grupo de vecinos, ha comenzado a recoger firmas en un escrito dirigido a las autoridades sanitarias, pidiendo una serie de mejoras mínimas en este orden. Puede decirse que ha firmado en los pliegos la casi totalidad*

de la población. Por otra parte, el alcalde de Constantina, que hace unas semanas viajó a Madrid con una comisión para gestionar la terminación del Hospital Comarcal, nos ha dicho que traía promesas muy serias de no parar más los trabajos hasta su entrada en funcionamiento.

Rompe los cristales del Ayuntamiento para que le detengan. Así titulaba el periódico ABC en su edición del 25 de enero de 1980. *Hay noticias curiosas que en un momento centran la atención de todos, para después producir en unos la risa, en otros la lástima y en los afectados, como es natural, el enfado. El protagonista de esta crónica es un hombre vagabundo que llegó a Guadalcanal con las mantas al hombro, sin documentación y con hambre, solicitando albergue y comida del Ayuntamiento. La Guardia Municipal de servicio (eran sobre las nueve de la noche), tras consultar con la Alcaldía, comunicó al hombre que nada podía hacer por él ante la carencia de instalaciones municipales para estos casos. Al no conseguirlo, volvió al Ayuntamiento y, con decisión, la emprendió a garrotazo limpio con los cristales del edificio de la Casa Consistorial, sin que quedara uno vivo en la planta baja y, además, ante la mirada estupefacta de los ciudadanos que por allí se encontraban. Como nadie dijo nada, gritó fuertemente: "¿Es que no me detiene nadie?". Luego intentó proseguir la faena con los cristales del Casino de Guadalcanal y con los coches aparcados en la acera. Fue entonces cuando lo impidió la Guardia Municipal, y el hombre, con un respiro de tranquilidad, exclamó: "¡Hay que ver el trabajo que me ha costado que me detengan!".*

De nuevo sale en los periódicos el estado de la carretera que une Guadalcanal con Alanís, así en su edición del 29 de enero, decía el diario ABC: *La carretera SE-166, de Guadalcanal a Alanís, se encuentra en pésimas condiciones. Las numerosas curvas cerradas y lo estrecho de su calzada han venido ocasionando graves accidentes de circulación. La Diputación Provincial, con cargo al presupuesto de Vías y Obras, ha destinado dieciocho millones para la reparación de la citada carretera, con la intención de sanear y asfaltar los arcenes y corregir las curvas más peligrosas. Las obras comenzaron en su día abriéndose zanjas profundas a ambos lados de la calzada, y así han quedado porque desde hace casi dos meses han sido paralizadas sin saber por qué. Ahora, la circulación es extremadamente difícil y peligrosa, dado la gran cantidad*

de camiones que en esta época de recolección de aceituna circulan con dirección Extremadura. El diputado provincial de UCD por la comarca, Rafael Fernández Izquierdo, se ha interesado por la situación de estas obras en la Diputación, mientras crecen las protestas de automovilistas y camioneros, cuyos vehículos sufren desperfectos en cuanto se ven obligados forzosamente a meterse en las zanjas.

La Hermandad de Ntro. Padre Jesús celebra cabildo extraordinario el 9 de Febrero de 1980, tomando los siguientes acuerdos: Se cambia el número de cargos en la Junta de Gobierno quedando como sigue: H. Mayor, dos Ttes. de H. Mayor, dos Mayordomos, dos Secretarios, dos Vocales, dos Priostes, Diputado Mayor de Gobierno, Diputado Mayor de Cultos y Mayordomo encargado de la centuria. También en el Cabildo celebrado el 5 de abril se acordó que este año queda constituida la cuadrilla de hermanos costaleros de la Virgen de la Amargura, los cuales son también nombrados "Costaleros de Honor" y se les impone la misma medalla que a los del Señor. Se encargan unos nuevos varales para el palio y se fija la hora de salida en la madrugada del próximo Viernes Santo a las cuatro y media.

La Cofradía de la Soledad y Santo Entierro celebró Junta General Ordinaria el día 29 de marzo de 1980. Se dio cuenta de la situación económica en que se encuentra la Hermandad y se acordó enviar escrito a las demás Cofradías de Guadalcanal, para que manden una representación a la procesión del Viernes Santo. Se informa a los asistentes la adquisición a Carlos Bravo Nogales, de cuatro angelitos para el paso, que han costado 39.200 pesetas. Se hizo constar la labor desarrollada por María Paz Rodríguez Pantoja, por haber bordado el SENATU, paños de trompetas y frente de caída del Cristo, así como el trabajo realizado por José Muñoz Rincón, en el arreglo del paso de la Virgen. Se informó a los asistentes que por primera vez en la historia, este año saldrá el paso de la Soledad llevado por Hermanos costaleros al estilo sevillano. La cuadrilla estará encabezada por Francisco Javier Ortiz Rodríguez, como capataz y los hermanos costaleros: Amador Rufián Cabeza, Rafael Garzón Bernabé, José Luis Ortega Galván, Luis Lumbreras Muragán, Rafael Ojeda Cortés, Vicente López Espínola, Carmelo Zújar Rodríguez, Luis Galván Villegas, José Carrascal Murillo,

Fernando Ugia Millán, Juan Gómez Gómez, Manuel Cortés Cantero, Cándido Gálvez Parra, Antonio Muñoz, José Luis Rincón Blanco, José Mejias Rico, Manuel Martínez Rincón y Francisco Muñoz Arenal. Se aprobó que la cuota anual de hermano pase de 100 a 200 pesetas para el próximo año de 1981.

El 17 de abril nos llegan noticias de mejoras en el repetidor de TVE en Guadalcanal. Un emisor de UHF, con una potencia de dos kilowatios, va a ser adquirido e instalado prioritariamente por RTVE en Guadalcanal, según ha comunicado en escrito el director general de este organismo, Rafael Arias Salgado, al diputado provincial por UCD, Rafael Fernández Izquierdo, quien se había interesado por la falta de recepción del segundo canal de TV en la zona. No cabe duda que la noticia va a ser acogida con gran interés, pero, según la opinión de expertos, no es éste el proyecto más aconsejable, ya que se deberían instalar 10 kilowatios de potencia en vez de dos kilowatios. Con este aumento de potencia, que supondría costos ligeramente superiores, además de la zona que se pretende cubrir, serviría como emisora de alternativa en caso de avería en las de Valencia, Montánchez y otras, y, además, se ganaría en fiabilidad y mejor calidad de recepción para todos. Según nos ha manifestado el alcalde, Manuel Arcos Cabeza (UCD), su Ayuntamiento había realizado diversas gestiones encaminadas a la instalación de la emisora, y desde el primer momento contó con la comprensión de los organismos rectores de RTVE. Ahora también le ha sido confirmada la realización de este proyecto y, además, la sustitución de los equipos emisores del primer programa por otros modernos de más potencia, así como la ampliación de los circuitos de radio-enlace, con lo que, sin duda, la calidad de recepción será mejor, favoreciendo especialmente al color. La opinión generalizada es que esto debe hacerse bien, pero sin que suponga un retraso en las fechas previstas.

El periódico ABC informa de la romería de Guaditoca en su edición del 27 de abril de 1980. *La ermita de Nuestra Señora de Guaditoca, Patrona de Guadalcanal, ha sido restaurada por completo, tras el estado de ruinas en que quedó a causa de los temporales del pasado año. Diversos organismos oficiales han colaborado en la recuperación de este santuario, que data del siglo XVI, y además todo el pueblo se volcó hasta*

conseguir que ayer, día de la primera romería en honor de su Patrona, estuviese a punto; no sólo la ermita, sino también la imagen de la Virgen, que ha sido recientemente restaurada, a iniciativa de su hermandad, por unos desperfectos que a causa del tiempo sufría en la cara y en las manos. La romería de Guadalcanal, que es la primera que se celebra en la zona, volvió a constituir una viva manifestación de fervor y entusiasmo, volvió a distinguirse por la masiva asistencia de fieles. El Niño Bellotero, una preciosa escultura de madera que el pasado año encontró nadie sabe dónde el párroco, acompañó el peregrinar de Nuestra Señora de Guaditoca, como es tradición.

El periódico se hace eco en su edición del día 2 de mayo de un robo de equipos musicales valorados en un millón de pesetas. *Un robo de equipos de música, por un valor de un millón de pesetas, aproximadamente, ha sido llevado a cabo en una discoteca de Guadalcanal por unos individuos que, tras lanzar el automóvil que conducían sobre la puerta principal del establecimiento y forzarla, penetraron en el interior, ocasionando además destrozos de consideración. Posteriormente, los cacos se trasladaron, dentro de la misma localidad de Guadalcanal, a una joyería, propiedad de Cándido Chaves; rompiendo un cristal, intentaron robar, intento éste que fue frustrado, al sentir el ruido la familia del propietario. Esta circunstancia provocó la huida de los ladrones al parecer en un Citroën GS, que resultó ser robado.*

De nuevo el día 6 de mayo el periódico informa de noticias de Guadalcanal. en este caso de un acto luctuoso ocurrido en Guadalcanal. Un guardia civil y su novia, muertos por disparos en un automóvil. *En la mañana de ayer, y en el interior de un Renault-12 estacionado en el carril de una finca, cercana a Guadalcanal, fueron descubiertos los cadáveres de una pareja de novios, que aparecían, el de la mujer, con un tiro en el corazón, y el del hombre, con un disparo en la cabeza, ambos efectuados con una misma pistola, que el novio sujetaba en la mano. Se trata de la pareja formada por Maribel G. C., de dieciséis años, y Pedro G. L., de veintiséis. El novio, guardia civil de profesión, natural de Teba (Málaga) y destinado en Bilbao, se encontraba en Guadalcanal pasando unos días de permiso. En la tarde de anteayer la pareja estuvo en misa y después tomando unas copas por los pueblos limítrofes. El padre de la*

novia, sargento de la Guardia Civil en Guadalcanal, en unión de otros números de la Benemérita, buscó el coche durante la noche por distintos pueblos de la zona, temiendo que su conductor hubiese sufrido algún accidente. Sobre las ocho y media de la mañana, el sargento localizó el vehículo con los cadáveres. Asimismo, se encontró una carta en el turismo en la que el novio explicaba, al parecer, los motivos por los que mataba a su novia y después él se quitaba la vida. Las versiones que circulan en torno a los hechos son muy variadas. Las más directas coinciden en que ha existido un acuerdo entre la pareja para quitarse la vida a lo Romeo y Julieta; otras, por el contrario, se inclinan por diferencias entre ellos. El Juzgado de Instrucción fue avisado del suceso sobre las nueve de la mañana y hasta las cuatro de la tarde no se procedió al levantamiento de los cadáveres, tardanza que en Guadalcanal creó un gran malestar. Los cuerpos de los infortunados jóvenes serán trasladados a sus respectivos pueblos en donde residen sus familias. El de Maribel G., a Morón de la Frontera, y el de Pedro García, a Teba (Málaga).

Al día siguiente siguen las noticias sobre este suceso: Suicidio de los novios de Guadalcanal: *Se repitió la historia de Romeo y Julieta. La tragedia ocurrida anteayer en Guadalcanal, en la que un guardia civil mató a su novia y después se quitó la vida con la pistola reglamentaria, es, sin duda, el comentario general en toda la comarca, sobre todo por la forma en la que decidieron poner fin a sus vidas, a lo "Romeo y Julieta", que es extraño en los tiempos actuales. Las cartas dirigidas por la pareja que formaban Maribel G. C., de dieciséis años, y Pedro G. L. H., de veintiséis, a sus familiares, expresan, según la versión oficial, la decisión de ambos de llegar a esa situación, por encontrar obstáculos por parte de los padres de ella para contraer matrimonio. En la opinión general, es muy normal que unos padres pongan plazos, lógicos, para que su hija contraiga matrimonio cuando se trata de una menor de dieciséis años. El padre de la joven, Antonio G. C., es sargento comandante del puesto de la Guardia Civil de Guadalcanal, persona muy querida y ligada a la zona, porque ya hace algunos años, siendo guardia civil, estuvo destinado en Alanís. Precisamente, dos días antes del suceso acompañó a la pareja de novios para visitar y presentárselos a algunos amigos de esta población. Según parece, les había sugerido que contrajeran matrimonio para el*

próximo mes de septiembre. Su esposa, madre de la infortunada, por la impresión recibida, ha sufrido varios ataques, perdiendo durante bastante tiempo la lucidez mental. Cuando llegaron los padres del novio, de Teba, provincia de Málaga, se les había comunicado se trataba de un accidente, todavía no habían sido levantados los cadáveres, y en el mismo lugar de la tragedia se originaron escenas de dolor indescriptibles. Se da la circunstancia de que este matrimonio ha perdido ya también una hija con veintidós años a causa de una enfermedad incurable. Pocas horas antes de que todo ocurriera, como ya informábamos, los novios estuvieron en misa y después fueron hasta Alanís, tomaron algunas copas, y las personas que los vieron han manifestado que el comportamiento observado entre ellos era de normal cariño. Según parece, cuando los dos jóvenes salieron ya estaba todo decidido, porque sobre las cuatro y media de la tarde del mismo domingo el novio pidió papel y bolígrafo en el Casino de Guadalcanal y se sentó con tranquilidad a escribir una carta, posiblemente la dirigida a los familiares.

De nuevo el periódico nos ofrece más detalles sobre el suceso, donde aclaran que las cartas sólo estaban firmadas por el novio. *La tragedia en que murió una pareja de novios en Guadalcanal compuesta por María Isabel G. C., de dieciséis años, y Pedro G. L. H., de veintiséis, en vez de un suicidio de común acuerdo, pudiera tratarse de un asesinato y de un suicidio, con lo que desaparecería la versión existente hasta ahora. En nuestro número del pasado martes, en que dábamos cuenta del triste suceso, hacíamos referencia a una carta encontrada en la que el novio explicaba, al parecer, los motivos que lo llevaban a esa situación. En esa misma página, una nota del Gobierno Civil aclaraba que se habían encontrado "sendas cartas" dirigidas a los familiares de los finados, por lo que se deducía finalmente que ambos habían escrito a sus respectivas familias. Hemos podido saber que, efectivamente, se encontraron dos cartas en las ropas del novio. Una dirigida a los familiares de ella, en la que argumentaba los motivos, y otra a los de él, en la que además cedía el coche de su propiedad a su cuñado. A medida que pasan algunos días se tienen conocimientos más exactos de la historia de esta pareja, y por eso pudiera no haber sido una tragedia a lo "Romeo y Julieta". Un periódico señalaba el nombre de Pedro G. L. como acusado de la presunta violación*

de una menor a punta de pistola en el lugar donde estaba destinado, hecho ocurrido el pasado día 13 de abril. Para el día 24 de ese mismo mes tenía citación judicial de comparecencia por este motivo, pero, sin embargo, al día siguiente, víspera de la romería de Guadalcanal, y sin que, al parecer, nadie le esperara, llegó a esta localidad con permiso urgente. Según se comenta por personas que conocían a la pareja, a raíz de los incidentes del novio en la provincia de Bilbao [sic], que según parece conocía el padre de la novia desde el primer momento, las relaciones de ambos habían quedado suspendidas, y fue precisamente en la misma romería cuando hicieron las paces. El mismo día del suceso la pareja almorzó en casa de ella y con su familia. Sobre las cuatro de la tarde escribió el novio en solitario unas cartas en el casino de Guadalcanal, para lo que pidió papel y bolígrafo, empleando bastante tiempo en su redacción. Sobre las siete y media de la tarde, la pareja se dirigió a la iglesia parroquial para asistir a misa, pero salieron antes de que empezara; estuvieron, según parece, en dos bares y fue la última vez que se les vio. El forense dictaminó que las muertes se produjeron entre las ocho y las nueve de la tarde, por lo que se descarta que ese mismo día tomaran copas por los pueblos limítrofes. Al conocerse que las cartas estaban sólo firmadas por él, aunque hablara en plural, y las otras circunstancias que rodean al caso, la versión más generalizada es que no se quitaron la vida de común acuerdo.

Quizás el relato que nos cuenta Manuela Roque se acerque más a la realidad que todo lo que hemos leído hasta ahora, ya que fue amiga desde que llegó la familia a Guadalcanal. Así nos lo contaba en el libro anterior: *Recuerdo que llegó un sargento nuevo procedente de Bermeo en el País Vasco, con su familia, que era un matrimonio con una hija que tenía mi edad. Enseguida congeniamos y la llevé al grupo de amigos que yo tenía.*

Llegó la Romería de abril y se vino con nosotros y en el mismo camino vi llegar a un coche que se dirigía a donde estábamos nosotras que veníamos andando con la Virgen. Ella recuerdo que me dijo: corre conmigo que es Pedro. Yo eché a correr con ella, sin saber lo que pasaba, ni quién era ese tal Pedro, pero él aparcó el coche en la cuneta y echó a correr detrás nuestra, hasta que nos alcanzó y sujetándola a ella por la melena larga que tenía, hizo que se parara, lo que también hice y le

dije si avisaba a su padre. Me dijo que no y que se quedaba con él. Seguí andando y me encontré con la pareja de la Guardia Civil que venía todo el camino con la Virgen, uno de ellos era el sargento, su padre, que al ver que no venía su hija conmigo, me preguntó. Yo le dije que se había quedado con un muchacho. Se asombró mucho y dejó sólo al guardia que lo acompañaba y él salió corriendo de vuelta, para encontrar a su hija.

Ya no supe más de ella. En la madrugada del domingo siguiente llegó mi padre a las seis de la mañana que venía de servicio, despertó a mi madre, y yo, como estaba despierta porque tenía un examen en Cazalla, le oí decirle que se fuera a casa del Sargento para estar con su mujer que estaba muy mal, porque su hija no había llegado aún a su casa. Mi madre preparó tila y se la llevamos. La mujer no paraba de llorar y de decir: me la ha matado, me la ha matado.

Mi padre salió con el Sargento en su busca y en la carretera antigua del camino de Cazalla, vio el coche aparcado en un lado de la carretera. Jamás pensó encontrarse lo que allí había, ella tenía un tiro en la sien y él otro en la boca. Nos podemos imaginar la escena. Como pudo sujetó al Sargento para que no la viera y creo que fue José Castro que venía por la carretera, el que se quedó con él, mientras mi padre daba el aviso.

Fue verdad lo que su madre decía, llorando de aquella manera. Cuando se le dio la noticia, tuvieron que llamar al médico, para que pudiera suministrarle algún tranquilizante.

El Sargento y su mujer tardaron muy poco tiempo en irse de Guadalcanal y después supimos que ella había perdido un poco la cabeza, ya que pensaba que era su misma hija.

De nuevo el tema de las iglesias aparece en la edición de ABC del 14 de mayo de 1980. *La iglesia de San Vicente, que tiene iniciado expediente de declaración de monumento histórico-artístico, fue vendida hace poco tiempo a un particular [Antonio Osorio Calderón], cuando el estado de conservación del templo era lamentable. Ahora, su nuevo propietario está procediendo a la reparación del tejado y reconstrucción del campanario, obras que remediarán en parte el enorme daño causado a la población por el expolio y abandono de algunos de sus monumentos.*

Banda de música Ntra. Sra. de Guaditoca. El día 5 de Junio de 1980 la Banda de Música Parroquial Ntra. Sra. de Guaditoca comenzó su existencia y acompañó por las principales calles de Guadalcanal a la procesión del Corpus Christi. Todo había comenzado dos años antes, cuando el párroco de Guadalcanal padre Antonio Martín Méndez, reunió a un numeroso grupo de niños y jóvenes del pueblo con la intención de enseñarles solfeo y poder llegar a formar una banda de música. La idea fue recibida con entusiasmo por los chavales y sus padres, ya que nuestro pueblo tenía gran tradición musical y seguidamente empezaron las clases en la sacristía de la Iglesia Parroquial de Sta. María de la Asunción. Su primer director musical fue el citado párroco "D. Antonio", hasta 1994 que el párroco fue destinado a la parroquia de Huévar en la provincia de Sevilla.

Así comentaba Rafael Díeguez en el periódico ABC del 5 de junio el debut de la Banda de Música. *La localidad serrana de Guadalcanal celebrará hoy la festividad del Corpus Christi con la máxima solemnidad.*

Despertará el pueblo muy temprano con los acordes de la Banda de Música Nuestra Señora de Guaditoca, que debuta, y está compuesta por jóvenes de Guadalcanal, cuya edad media oscila entre los diez y doce años. Ha sido organizada por el párroco, padre Antonio Martín Méndez, con la colaboración económica del Ayuntamiento y de los vecinos de la localidad.

Se celebrará una misa de campaña en los jardines del palacio, en la que serán presentados a la Virgen de Guaditoca todos los niños bautizados un año atrás, a los que le será impuesta la medalla de la misma.

El desfile procesional de la Custodia, verdadera joya de estilo barroco, con un peso de doscientos kilos, en gran porcentaje de plata repujada, será acompañada también por la Patrona, Nuestra Señora de Guaditoca. Por la tarde, en la plaza de España, se ofrecerá un concierto en el que actuará además de la Banda que acaba de nacer la rondalla escolar y la Agrupación de Cornetas y Tambores. Gran cantidad de cohetes, tracas y otros elementos pirotécnicos anunciarán esta festividad, al estilo del padre

Antonio (conocido curiosamente como "El Conseguidor") y cuyo nombre responde en esta y otras muchas ocasiones a la verdad, que define a un sacerdote trabajador y ejemplar.

No hemos podido encontrar actas de Plenos del Ayuntamiento hasta el día 13 de junio, donde aparece como Orden del día, la toma de posesión del nuevo secretario Joaquín Yanes Rivero y Convenio de asistencia técnica de urbanismo con la Diputación de Sevilla.

De nuevo en su edición del 20 de junio de 1980, el periódico ABC se hace eco de los problemas del ambulatorio médico de Guadalcanal. *En la localidad sevillana de Guadalcanal siguen sin resolverse los problemas sanitarios. Un ambulatorio deficiente al máximo y un solo médico para toda la población. Un pueblo que ha pasado de tener tres médicos (dos titulares y uno libre), a un solo titular. Sin embargo, según el alcalde, todavía está vacía la plaza de libre ejercicio, y no ha sido solicitada aún por ningún profesional de la medicina. Existen en Guadalcanal unos 1.300 asociados a la Seguridad Social Agraria, y en opiniones recogidas entre ellos lo ideal sería crear otra plaza de médico titular y anular la de libre ejercicio que, piensan, no ha sido ya ocupada por ser desconocida entre la mayoría de quienes pudiera interesarles. Por otra parte, el médico titular, Miguel Chamorro Prieto, nos asegura que en absoluto existen problemas de atención sanitaria en Guadalcanal, ya que a él, estando solo, le queda libre la mitad de la jornada.*

Vuelve a hablar de iglesias el periódico ABC en su edición del 24 de junio, donde decía: *Obras en la iglesia de la Concepción. Hace más de un año se montaron unos maderos para apuntalar el muro de la iglesia de la Concepción, en Guadalcanal, que amenazaba ruina. Sin embargo, el tiempo ha pasado y la gente ha comenzado a pensar que dichos maderos ya no sostienen nada, habiendo incluso quienes creen que es un pretexto para mantener cortada la circulación por la calle.*

Nueva sesión del Consistorio convocada para el 30 de junio con los siguientes asuntos: El alcalde dio cuenta de las gestiones realizadas con Organismos Provinciales, en relación con el abastecimiento de agua potable. También informó del convenio firmado con la Diputación

Provincial para realización y estudio de trabajos de planeamientos en este término. Se aprobó Proyecto de reparación de la Casa Consistorial, redactado por el arquitecto Álvaro Gómez de Terrero, por un importe de 2.666.790 pesetas.

Y el 3 de julio siguen las noticias de iglesias, en este caso la de Santa Ana: *La antigua parroquia de Santa Ana, en Guadalcanal, fue declarada monumento histórico-artístico hace ya más de un año. Sin embargo, hasta la fecha no se ha hecho nada por restaurar y conservar este templo, de reconocido valor arquitectónico. El Ayuntamiento de Guadalcanal ha solicitado con urgencia una subvención de cinco millones de pesetas para atender las necesidades más perentorias de esta iglesia, que a pesar de su estado sigue abierta al culto en algunas ocasiones.*

Sesión del Ayuntamiento del 26 de julio de 1980. En este acta aparece como Teniente de Alcalde, además de los tres que fueron elegidos en la toma de posesión, el concejal por el PCE, Antonio Garzón Bernabé. En primer lugar se acordó la delimitación de zona reservada para el abastecimiento de agua potable. Se acuerda la cesión al Consejo Superior de Deportes del terreno propiedad del Ayuntamiento, que está destinado en parte para campo de fútbol con una extensión de 1 hectárea, 61 áreas y 47 centiáreas, para la construcción de un Polideportivo con subvenciones del citado Organismo y de otros cuya ayuda pueda recabarse. También se acuerda ceder el edificio en la calle Cervantes, 2, al Instituto de la Juventud, dependiente del Ministerio de Cultura, para adaptación en la medida necesaria, para Casa de la Juventud. La cesión será por tres años y si al final no se ha realizado la obra, el Ayuntamiento podrá disponer de él para otros fines. Ni uno, ni otro –como ahora sabemos- llegaron a buen fin.

En el periódico del 29 de julio, leemos la crónica que hace el reportero sobre la Velá de Santiago y Santa Ana. *Por segunda vez consecutiva se ha celebrado en Guadalcanal la Velá de Santiago y Santa Ana, desarrollándose con extraordinaria brillantez. La velá ha sido organizada por la parroquia de la localidad, con la colaboración de las hermandades y el patrocinio del Ayuntamiento. En ella han tenido lugar*

concursos de cante flamenco, de sevillanas, cucaña, carreras de sacos y otros. También, la banda de música Nuestra Señora de Guaditoca ofreció cada día sus dianas, conciertos y pasacalles para amenizar la fiesta. El sábado, en la antigua parroquia de Santa Ana se celebró la santa misa y a continuación la solemne procesión de Santiago y Santa Ana que recorrió las calles de la barriada. La velá se cerró el pasado domingo a las doce de la noche, con la entrega de los trofeos a los ganadores de los distintos concursos celebrados.

La Hermandad del Cristo de las Aguas, se reunió el 20 de agosto para la celebración de un Cabildo General Extraordinario. Bajo la presidencia del párroco Antonio Martín Méndez, se trataron los siguientes asuntos:

1.- Lectura y aprobación del acta anterior.

2.- El hermano Mayor explicó la situación de los proyectos que se llevan a cabo, entre los que destaca la construcción de la nueva capilla para nuestros titulares y la forma de cómo se ha subvencionado ésta, con los beneficios que deja la lotería. La cancela fue costeada por Manuel López Blandez, el zócalo por el hermano Plácido Cote Cárdenas. El escudo de la Hermandad que se ha instalado en el frontal del altar, donado por Antonio Llano Morente, la pintura donada por el hermano José Muñoz Morente. Asimismo prestaron su colaboración para pintar, instalación de luces, empapelado, los hermanos Plácido Cote Cárdenas, José Muñoz Morente y Rafael Torrado Aguión. Se hace mención de la donación realizada por Francisco Fernández Morente, su esposa Dolores Amigo Gil y sus hijas Nuria y Cristina, de un juego de potencias para el Cristo de las Aguas, que fueron bendecidas por el párroco. El mismo hermano ha regalado un barco para rifarlo a beneficio de la hermandad. Asimismo para la obras prestaron su colaboración económica los hermanos Antonio Yanes Vázquez, Enrique Gómez-Álvarez Soriano, la hermana Purificación Arcos Cabeza y otros varios que no desean que se haga constar en el acta.

3. Se procedió a la elección de la nueva Junta de Gobierno, que quedó constituida como sigue:

Director Espiritual	Antonio Martín Méndez, párroco
Hermano Mayor	Antonio Yanes Vázquez
Primer Teniente Hermano Mayor	Plácido Cote Cárdenas
Segundo Teniente Hermano Mayor	Enrique Gómez-Álvarez Soriano
Primer Mayordomo	Rafael Torrado Aguión
Segundo Mayordomo	Enrique Gómez-Álvarez Salinas
Tercer Mayordomo y Enc. Centuria	Antonio Llanos Morente
Primer Secretario	Antonio Blanco Arcos
Segundo Secretario	José Miguel Chaves Rivero
Diputado Mayor de Gobierno	Francisco Fernández Morente
Diputado Mayor de Cultos	Manuel López Blandez
Tesorero	José Chaves Blandez
Fiscales de Filas	Juan Ignacio Cabezas Bernabé, Plácido Cote Rivero y José Mª Limones Mirón
Consiliarios	Antonio Ortega Pineda, Manuel Morales Arcos, Joaquín Yanes Gómez-Álvarez, Antonio Javier Cabeza Bernabé y José Castro Serrano
Vocales	Ignacio Cabeza Villaverde, Juan Luis Criado Rodríguez y Antonio Yanes Limones.
Encargado de capilla y Camarero Mayor	Juan Antonio López Merchán

4. Se acordó poner la cuota en 200 pesetas anuales, pudiéndose abonar bien por ingreso en bancos o cajas, según deseen los hermanos, o cobro a domicilio.
5. Llegado a este punto, algunos asistentes manifestaron su deseo de constituirse en Cofradía y que su titular fuese el Santísimo Cristo Sentado en la Peña, para que la procesión de las doce de la noche del Jueves Santo, volviera otra vez a hacer su recorrido, siendo todos los gastos a expensas de los hermanos costaleros, así como el arreglo del paso del Cristo de la Peña. Fue propuesto al Cabildo el arreglo del paso de la Virgen para

lo cual se pensó en varias formas de financiar dichos gastos, siendo una de ellas el solicitar un crédito para lo que ofrece el hermano José Arcos Cabezas, que los intereses que habría que abonar por este préstamo, sería por su cuenta. Asimismo se pensó en aportaciones voluntarias para los hermanos que lo deseasen. Los hermanos Antonio Ortega Pineda y Manuel Morales Arcos se ofrecen a ser los capataces para enseñar a los nuevos hermanos costaleros del paso del Cristo y de la Virgen, que es aceptado por todos los presentes.

De nuevo la Hermandad del Cristo de las Aguas se reúne el 29 de agosto en Cabildo Ordinario, con el siguiente Orden del día: Primero: Para la construcción del paso de la Virgen y la terminación de talla del paso del Cristo, se tomó el acuerdo de solicitar dos créditos, uno en el Banco Español de Crédito y otro en la Caja Rural. Los intereses que vayan produciendo serán abonados por varios hermanos. Asimismo, y en lo que respecta a la amortización de los créditos se realizará con los beneficios de la lotería y aportaciones voluntarias de hermanos. Segundo: Se nombra una comisión para llevar a cabo la contratación de los pasos, así como todo lo relacionado con ellos, constituida por Antonio Yanes Vázquez, Plácido Cote Cárdenas, Rafael Torrado Aguión, Francisco Fernández Morente y José Blandez Chaves.

A los problemas existentes, se une uno nuevo por lo que leemos en el periódico el 29 de agosto de 1980. *Guadalcanal está teniendo en los últimos días problemas en el abastecimiento de agua, a pesar de que no hace mucho, en tres perforaciones que realizó el Ayuntamiento, se descubrió un gran caudal. Las barriadas de Coso Alto, Espíritu Santo y Berrocal Chico, debido a su situación, son las más afectadas por el problema y existe gran descontento en los vecinos, que culpan al Ayuntamiento de no haber colocado bombas extractoras en los pozos alumbrados, a pesar del tiempo que hace que terminaron los sondeos. Un grupo de mujeres de estas barriadas acudieron al Ayuntamiento a entrevistarse con el alcalde, Manuel Arcos (UCD), y al no poder conseguirlo, por ausencia del mismo en ese momento, han corrido rumores de que con un pico iban a romper las tuberías que suministra a una cooperativa de cría de ganado porcino, con el juicio de que aquella era la causa de que no*

llegara agua a sus hogares. El alcalde ha salido en defensa de las versiones que circulan en su contra, a las que califica de "intencionalidad política para desprestigiarle". Nos ha manifestado: "El agua se cortó a la citada cooperativa hace como quince días; que el problema existente va a estar solucionado con toda rapidez, y que si ahora existe es porque aún no han entrado en servicio los nuevos pozos, ya que para ello ha sido preciso una serie de instalaciones nuevas que no han podido ejecutarse en menos tiempo". "Una vez colocadas las bombas –dice el alcalde- construiremos una nueva red para que desde un depósito superior se suministre a los barrios altos y desde el otro al resto del pueblo, para que a todos llegue el agua en cantidad y presión suficiente". De no ser así, muchos problemas pueden existir en las fiestas locales que se van a celebrar próximamente.

También el periódico informaba de la Feria de Guadalcanal en su edición del 11 de septiembre de 1980. *Se ha celebrado la feria en Guadalcanal, última en toda la zona, y que este año, ha contado con masiva participación de personas a los actos que se organizaron.*

Como novedad en la feria de Guadalcanal, una corrida de toros en plaza portátil, primera que se celebra, y en la que se lució ampliamente el novillero local José Guillén, que fue largamente aplaudido por sus paisanos.

Como es tradicional, el desfile procesional de Nuestra Señora de Guaditoca por las calles, ha constituido una verdadera manifestación de fervor religioso, y acompañaron a su Patrona la casi totalidad de los vecinos del pueblo serrano. Pero en esta ocasión hubo un momento que impresionó a todos; cuando la Virgen de Guaditoca se encontraba en el real de la feria, se apagó el alumbrado y los fieles que rodeaban el paso de la Patrona, encendieron bengalas de colores y cantaron la Salve Regina, que fue coreada por el público asistente que ofrecía una bella estampa de fervor mariano.

Asimismo, la nota curiosa de la corrida, fue los toques de clarines a la salida de los toriles, que los lanzaba el párroco de Guadalcanal, puesto en pie y vistiendo sotana, mientras algunos exclamaban: ¡Cómo toca el cura! Unos días de festejo popular y de fervor religioso, vividos muy intensamente por Guadalcanal.

Por fin parece que la carretera que une Guadalcanal con Alanís, va a ser reparada. En la edición del diario ABC del 16 de septiembre aparecía esta noticia. *A punto de comenzar la reparación de la carretera de Alanís-Guadalcanal. Dentro de unos días van a comenzar las obras de reparación de la carretera SE-166 de Alanís a Guadalcanal, según nos ha comunicado el diputado de UCD por la zona, Rafael Fernández Izquierdo. Estas obras consistirán en el ensanche del firme y despeje de curvas, realizándose con cargo al presupuesto de Vías y Obras de la Diputación Provincial, que ha destinado 18 millones de pesetas a este fin. En la subasta, las obras han sido adjudicadas a una empresa sevillana en 15.450.000 pesetas. La carretera SE-166 forma parte de*

una carretera comarcal que conduce todo el tráfico del este de Sevilla y Sierra Norte hacia el sur de Badajoz y se encuentra en muy mal estado de conservación, habiéndose producido en ella numerosos accidentes. Según el señor Fernández Izquierdo, el proyecto contempla unas mejoras importantes para esta vía de comunicación, ensanchándose su calzada hasta seis metros en los sitios donde es posible.

Sesión extraordinaria del Consistorio el día 29 de septiembre de 1980, con un amplio orden del día: Se aprobaron los gastos de la pasada feria. Solicitud de construcción de 75 viviendas. Se aprobó solicitar la modificación de la financiación de la obra de la Casa Consistorial. También se aprobó modificar el precio del agua potable. Se acordó realizar solicitud para la instalación de un Club de Ancianos, con cargo al Fondo Nacional de Asistencia Social. Igualmente se acordó solicitar la creación de una plaza de médico titular, otra de practicante y otra de Matrona. Petición al IRYDA de subvenciones con destino a reforma de la Plaza y obras de la Casa Consistorial.

Estos fueron los ingresos y gastos de la feria de 1980.

	Ingresos	**Gastos**
Bañul, coches eléctricos	125.000	
Recaudado puestos y casetas	247.180	
Compañía Sevillana, fluido eléctrico		43.817
Isidro Escote, gastos carrera de cintas		2.500
Margarita Gálvez, confección cintas		1.444
Félix Pérez, anillas para cintas		300
Rafael Rodríguez, subvención Revista		40.000
Francisco Gil, invitación músicos		900
Pirotécnica San José, fuegos artificiales		80.158
Fortunato Guillén, montaje alumbrado		100.000
Hnos. Guillén, subvención corrida toros		125.000
Totales feria	372.180	394.319
Velada de Santa Ana		7.000
Velada de Septiembre		25.000

Una nueva Hermandad de Penitencia va a ser creada en Guadalcanal. El día 3 de octubre se reúnen una serie de vecinos con la intención de fundar una nueva Cofradía de Semana Santa. La mayor parte de los asistentes son Costaleros en las diferentes Cofradías existentes en Guadalcanal.

Creemos que es interesante dejar constancia de ello y hemos copiado literalmente la primera acta de la reunión del citado día.

Asistentes	*Acta fundacional*
Manuel Martínez Rincón José L. Ortega Galván Antonio Llano Cárdenas José Cabeza Muñoz Francisco Ortiz Rodríguez Joaquín García Rivero Manuel Morales Arcos Manuel Chaves Rodríguez Rafael Romero Veloso José Mejías Rico Manuel Carmona Galván Joaquín Muñoz Escote Carlos Llanos Cárdenas Manuel Pinelo Espínola Cándido Gálvez Parra Luis Rufián Cabeza Rafael Rius Chaves Manuel Cabeza Nieto Isidro Escote Omenac Carmelo Zújar Rodríguez José Murillo Carrascal Miguel Chaves Rodríguez Ramón Gómez Gómez	En la villa de Guadalcanal y siendo las veintidós horas del día tres de octubre de mil novecientos ochenta, se reúnen en la sacristía de esta parroquia con la presencia de nuestro cura párroco D. Antonio Martín Méndez, los costaleros que al margen se expresan. Esta reunión consiste en crear una nueva Hermandad que sea la Hermandad del Costalero. Estando todos los asistentes de acuerdo, se ofrecen voluntariamente para formar una comisión los señores Joaquín García Rivero, Francisco Ortiz Rodríguez, José Cabeza Muñoz, Manuel Morales Arcos, Manuel Martínez Rincón, Manuel Chaves Rodríguez y Rafael Romero Galván. Se propone que esta Comisión se reúna con la Junta de Gobierno de la Hermandad de las Tres Horas, para ver si es posible que el Señor sentado en la Peña sea el que en principio represente esta Hermandad. Estando todos los asistentes de acuerdo con lo hablado en esta reunión, sea da por terminada, siendo las veintitrés horas del día tres de octubre de mil novecientos ochenta, que yo como Secretario de esta Comisión, doy fe. Firmado José Cabeza.

El día 17 de octubre hubo una reunión conjunta de la Junta de Gobierno de la Hermandad de las Tres Horas y la recién creada Hermandad del Costalero y llegaron al siguiente acuerdo: La Hermandad de las Tres Horas cede a la del Costalero el Cristo sentado en la peña [Cristo de la Humildad y Paciencia] mientras ésta exista y en el caso de que desapareciera, volvería de nuevo a la Hermandad primitiva. También se acordó que la imagen de la Virgen de los Dolores acompañaría al Cristo en su primera salida. Se acuerda que la primera Junta de Gobierno la desempeñarán los hermanos costaleros que forman la Comisión fundacional. Igualmente se acuerda que el desfile procesional se realizará el Miércoles Santo a las diez de la noche. El día 19 se vuelven a reunir para formalizar los cargos de la Junta de Gobierno, que quedó constituida de la siguiente forma: Hermano Mayor, Francisco Ortiz Rodríguez; 1º Teniente Hermano Mayor, Carlos Llano Cárdenas. Mayordomo, José Cabeza Muñoz; Secretario, Joaquín García Rivero. Tesorero, Manuel Chaves Rodríguez. Vocales: con cargo de 2º Mayordomo, Antonio Llano Cárdenas; Cargo de túnicas y sirios, Manuel Galván Riaño; con cargo de cobro de recibos, Manuel Morales Arcos, Isidro Gordón Omenac y José Asensio Santiago. Con cargo de arreglo y mantenimiento del paso, Manuel Martínez Rincón y Joaquín Muñoz Escote. La Virgen de los Dolores salió en el año 1981 y al siguiente año, el 27 de febrero de 1982 la Virgen de la Paz fue entregada por la escultora Matilde García González y procesionó ese año.

Sesión ordinaria del Ayuntamiento el día 15 de octubre de 1980. En este Pleno se aprobó el presupuesto de la Biblioteca Pública para el presente año, por un total de 295.500 pesetas. Se dio lectura sobre el desarrollo del Plan Provincial de Obras y Servicios, incluyendo las obras de la segunda fase del edificio de la Casa Consistorial... También se dio lectura a la propuesta de la Diputación Provincial sobre el Servicio Provincial contra Incendios. Y se solicitó la redacción del Proyecto para el Hogar del Pensionista. Por último se aprueba la clasificación de calles.

El 5 de noviembre de 1980, el Delegado de Sanidad Juan Zaragoza Rovera, visitó la Sierra Norte de Sevilla. Fue acompañado por el diputado provincial de UCD, Rafael Fernández Izquierdo. En su vista

le fue expuesta la problemática sanitaria de la zona, con la falta de centros sanitarios, de médicos, de ATS y las grandes distancias con la capital son las principales causas de una deficiente infraestructura sanitaria. El Alcalde de Guadalcanal le explicó al Sr. Zaragoza, que cedería al Ministerio de Sanidad el edificio del antiguo hospital de Los Milagros para instalar en él un Hogar del Pensionista. Juan Zaragoza ha prometido a los alcaldes y autoridades sanitarias de la zona, su apoyo para resolver, en lo posible, todos los problemas.

Si en numerosas ocasiones hemos hablado de iglesias y ermitas en malas condiciones, ahora toca hablar del Ayuntamiento, ya que el periódico ABC en su edición del 6 de noviembre decía: *Todavía no han comenzado las obras de restauración del Ayuntamiento de Guadalcanal, a pesar del estado de ruina en que se encuentra desde el pasado invierno. La sala de sesiones amenaza con derrumbarse, por los que los capitulares optaron por no celebrar los Plenos en ella, reuniéndose habitualmente en el despacho de la Alcaldía, lo que supone que los ciudadanos no puedan asistir a los mismos. Los libros de registro del Juzgado de Paz tuvieron que trasladarse a la planta baja, por temor al deterioro, dado el pésimo estado de la cubierta. Ya llegaron nuevamente las aguas y no han sido ni repuestos todos los cristales del edificio, que un día rompiera con furia un mendigo indignado porque la autoridad no le daba alojamiento. Si no se pone urgente remedio, es muy probable que el edificio no aguante otro invierno, y está situado en el centro mismo de Guadalcanal, lo que ofrece un indudable peligro para todos.*

Pleno extraordinario del día 18 de noviembre de 1980. Se aprueba el Proyecto y Presupuesto extraordinario para la financiación de la primera fase de las obras de la Casa Consistorial y declarar de urgencia estas obras. Se fija el día 20 del presente mes para recibir las ofertas de las tres empresas que han anunciado su interés: E. Rius, J. Palacios y A. Rufián. El importe total del proyecto es 2.666.790 pesetas. Horas después se examino el único presupuesto recibido de la empresa Ezequiel Rius Sanz, por 2.646.000 pesetas. Queda adjudicada la obra a la citada empresa.

La llegada del nuevo párroco ha dado lugar a la celebración de nuevas fiestas. Así el 28 de noviembre leíamos en el periódico la siguiente noticia. *Guadalcanal ha celebrado con extraordinaria brillantez la fiesta en honor de Santa Cecilia, Patrona de los músicos. Ha contado con la participación de numerosos profesionales y aficionados de toda la zona, así como con la concurrencia de numeroso público. Con la celebración de la santa misa, oficiada por el padre Antonio Martín Méndez, comenzaba por segundo año consecutivo una festividad que hemos de decir ha alcanzado ya relieve comarcal, y Guadalcanal ha sido el pueblo anfitrión. Entre los actos celebrados, es de destacar el concierto que en el cine Emperador, cedido gratuitamente por la empresa, ofrecieran las bandas de música de Alanís y Guadalcanal, y en la que actuaron también la de cornetas y tambores y rondalla escolar de la población. Esta festividad, aparte de haber contribuido a fomentar el interés músico-cultural, ha servido especialmente para acercar al público de Alanís y Guadalcanal.*

Como dice la Ley de Murphy, si una cosa va mal, puede ir peor. Si los edificios están que se caen, que más podía pasar, pues que se estropee el servicio de agua potable, como sucedió casi a finales de año. El 7 de diciembre el periódico nos informaba de lo siguiente: *El suministro de agua afectado gravemente. Guadalcanal está teniendo problemas con el suministro de agua potable, y esta vez, según manifestaciones de su alcalde, Manuel Arcos Cabeza (UCD), no son debidos a escasez del líquido elemento, sino al mal estado en que se encuentra la red de abastecimiento. En estos días, con las bajas temperaturas reinantes, dice el alcalde, se han congelado numerosas tuberías, que han reventado por esta causa. A pesar de que están repasando desperfectos continuamente, la solución es más compleja, porque, sobre todo en determinadas zonas, la red de abastecimiento se encuentra en muy mal estado y, de no procederse a su renovación total, pueden surgir serios e inevitables problemas. El suministro a la población es irregular, pero las autoridades municipales esperan una pronta normalización.*

Y como no hay mal que cien años dure, después del temporal viene la calma. Así el 10 de diciembre leemos que ha comenzado la restauración del edificio del Ayuntamiento. Han comenzado, por fin, las obras de restauración del Ayuntamiento de Guadalcanal, que se encontraba

prácticamente en ruina desde hace más de un año. Por este motivo, los distintos servicios municipales, así como el Juzgado de Paz, han sido trasladados al edificio de la Biblioteca Pública Municipal. El proyecto de restauración se hará en dos fases, una que comprende la reparación de la cubierta y otra en que se restaurará el edificio. El presupuesto supera los siete millones de pesetas, y está previsto llevarlo a cabo antes de un año.

Finalizamos el año con buenas noticias, ya que en su edición del 20 de diciembre el diario ABC decía: *El Instituto de Reforma y Desarrollo Agrario ha firmado la aprobación del expediente relativo a la realización de las obras correspondientes al Camino del Viento en los Sayales, en el término de Guadalcanal. El importe de la inversión asciende a 13.951.799 pesetas.*

Pleno extraordinario el día 30 de diciembre de 1980. Modificación del acuerdo del Consejo de Deportes. Se aprueba autorizar al alcalde para que firme instancia solicitando 20 viviendas del Plan especial tipo rural. Obras reparación escuelas. Solicitud parada tren Ruta de la Plata. Prórroga Plan de la Sierra Norte. Subvención solicitada para la Cabalgata de Reyes Magos, para lo que se le concede una subvención de 15.000 pesetas. Presupuesto Municipal 1980: 19.450.000 pesetas.

Hasta aquí las noticias e historia de Guadalcanal de esta década. Seguirá la marcha de vecinos durante los siguientes años, pero los que se quedan disfrutarán de nuevos servicios como un polideportivo cubierto, casa de la cultura, residencia de mayores, nuevo campo de fútbol con césped, nuevos colegios de primaria e instituto de secundaria, uso de la iglesia de Santa Ana para actos culturales, nueva banda de música y de cornetas y tambores…

RESUMEN ESTADÍSTICO AÑO 1980

	Hombres	*Mujeres*	*Total*
Nacimientos	3	3	6
Matrimonios			22
Defunciones	23	20	43
Habitantes final año	1.660	1.751	3.411

FUENTES DOCUMENTALES

ARCHIVO MUNICIPAL DE GUADALCANAL (AMG)

— Libro de Actas Ayuntamiento 1971
— Libro de Actas Ayuntamiento 1972
— Libro de Actas Ayuntamiento 1973
— Libro de Actas Ayuntamiento 1974
— Libro de Actas Ayuntamiento 1975
— Libro de Actas Ayuntamiento 1976
— Libro de Actas Ayuntamiento 1977
— Libro de Actas Ayuntamiento 1978
— Libro de Actas Ayuntamiento 1979
— Libro de Actas Ayuntamiento 1980

ARCHIVO JUZGADO MUNICIPAL GUADALCANAL (AJMG)

— Libros de Nacimientos años 1971-1980
— Libros de Matrimonios años 1971-1980
— Libros de Defunciones años 1971-1980

ARCHIVO DE HERMANDADES Y COFRADÍAS DE GUADALCANAL (AHCG)

— Libro de actas de la Hermandad del Cristo de las Aguas. (uno)
— Libros de actas de la Hermandad de la Soledad y Santo Entierro (dos)
— Libro de actas de la Hermandad del Cristo de la Humildad y Paciencia. (uno)
— Libros de actas de la Hermandad de Ntra. Sra. de Guaditoca (dos)
— Libros de actas de la Hermandad de la Veracruz (tres)
— Libros de actas de la Hermandad de Ntro. Padre Jesús Nazareno (dos)

BIBLIOGRAFÍA PUBLICACIONES

— Rodríguez Márquez, Rafael. "Guadalcanal, un pueblo en la memoria". Diputación de Sevilla 2006
— Gómez Galván, Ignacio. "Nuestros recuerdos". Asociación Cultural Benalixa 2009
— García Gálvez, José Miguel. "Cofradía de Nuestro Padre Jesús. Reseña histórica a través del libro de actas 1903-2003". Revista de Guadalcanal año 2004
— Gómez Galván, Ignacio. "Crónicas de Guadalcanal". Inédito

HEMEROTECAS CONSULTADAS

— Hemeroteca periódico ABC
— Hemeroteca Cote Fernández
— Hemeroteca A. C. Benalixa
— Archivo fotográfico Manuel Barrera Cobano